...TIMO — Núm. 2.382 — Dirección, Redacción y Administración: AVENIDA DE MAYO 769 — (Porte pago) — Buenos Aires, sábado 14 de octubre de 1922

Biblioteca Nacional — Depósito Legal, Méjico 566

...s destinadas a la Redacción deben ... dirigidas al director

... no puede responsabilizarse por los ...os que se le envíen, ruega a los ...arden copia de ellos.

...gráfica: EPOCA, Buenos Aires.

...T. Administración 7870, Avenida; ...rador, 7373 íd.; Director, 7375 íd. ...n, 7372 íd.; Publicidad, 7371 íd.; ...n, 7374 íd.; con 20 aparatos in... ...3927, Central.

La Epoca

PRECIOS DE SUBSCRIPCION

CAPITAL

$ m|n. Por mes 2.50. $ m|n. Trimestre 7.50. $ m|n. Semestre 15. $ m|n. Año 28

INTERIOR

$ m|n. Trimestre 7.50. $ m|n. Semestre 15. $ m|n. Año 28

EXTERIOR

$ oro Por mes 2.50. $ oro Trimestre 7.50. $ oro Semestre 15. $ oro Año 28

Número del día, 0.08. — Número atrasado (dentro de los 30 días), 0.20.

UNICA EDICION

14 DE OCTUBRE DE 1922

NO HAY CONFUSIONES

Hay en los hombres como en las agrupaciones, como en los diarios que hablan a los pueblos cuando carecen de arraigo y de vínculos morales con la historia, vale decir, cuando no tienen responsabilidades filosóficas ni compromisos de ética con su tiempo, una condición maleable, blanda, cambiante, que les da el don taimado del mimetismo de ciertos reptiles repugnantes. Para esos hombres, [illegible] agrupaciones, para esos d[illegible]nca existe el control espiritual [illegible] suscita la inquietud mo[illegible]. Sus cosas y los acontecimientos, son siempre los mismos. Están con ellos. Su visión es una curvilínea inacabable que se prolonga en confusas espirales y se remata en laberintos. Ellos siguen imperturbables esas trayectorias ingrávidas y andan a encontrones con el decoro que dignifica, sin reparo, con amplio desenfado. Tenemos un ejemplo palpitante en el momento transitivo que pasa la República: los hombres, los grupos, los diarios comprendidos en la clase definida. Entre todos, descuella la pamplina ampulosa de "La Nación". Representativa elocuente del exitismo que confunde las visiones y prostituye el idealismo, comenta el cambio presidencial. Y en su cólera antirradical, de vencida en una larga batalla por el espíritu triunfal de la evolución producida, trata de presentar al nuevo presidente de la Nación, como perplejo ante la orientación política que adoptará. Para ella el doctor Alvear vacila ante los grupitos desmelenados que se han desmembrado del radicalismo. Le atribuye al magistrado la perplejidad de los fríos calculistas que buscan a tientas en las tinieblas los caminos a seguir. Y no hay en el doctor Alvear semejante incertidumbre. Gobernará con su partido. Con la Unión Cívica Radical, la vieja escuela de carácter ciudadano y de dignidad cívica en la que él naciera y actuara toda su vida ciudadana. Con el partido que lo proclamó en un movimiento enérgico de opinión, que fué afirmación arrogante de fe en sus destinos y que al mismo tiempo, fué sacudida depuradora de su gran organismo, para presentarse a la lucha, absoluto y libre de influjos malsanos y del negativo concurso de los indecisos. Gobernará como lo ha dicho, con serena convicción y natural sinceridad en todas sus declaraciones, con el radicalismo único que existe en el país; con el histórico, con el que dió relieves a su bien perfilada personalidad en la vida pública, con el que lo hizo su candidato, primero, para convertirlo después de la ejemplar victoria en el presidente de todos los argentinos.

Para él, como para la honradez republicana, no hay otro; inconfundible desde luego con los grupos adventicios, derrotistas, declamativos, que hasta el último momento estuvieron en contra de su candidatura y en contra de su partido.

Importaría un agravio injusto sospechar al esclarecido ciudadano de tan pulcra vida política y tan varonil estirpe, confundido su juicio en las indecisiones de la incertidumbre y de la duda. Elevado por una idea democrática de la más pura argentinidad que ha penetrado hasta la médula del alma de nuestro pueblo, idea a la que aportó en todo instante el concurso de su entusiasmo y el ardimiento de su espíritu. ¿Quién puede dudar de su orientación? Ellos: sólo ellos; los hombres, los grupos, los diarios, que como el molusco a su concha, están siempre adheridos al rodaje maquinal de los éxitos.

Contra este espectáculo deprimente del arribismo de la hora, se cierne puro como un lábaro flameando en lo alto por encima de la atmósfera enrarecida, el espíritu radical. Cabe la frase hugoniana: "Alto como el ejemplo", seguro de su fuerza, de su dignidad decorosa de vencedor de ayer y de mañana, prestigia con calor al presidente que se dió para que gobernara al país dentro del amplio margen de su doctrina redentora, hecha de esfuerzos que, iniciados en el amanecer del Parque, tuvieron culminación heroica en la tarde de Pirovano, para imponerse en 1916 y ratificar su principismo incontaminado en el último episodio electoral, que afianzó para siempre la personalidad de un pueblo.

Ante su majestuosa serenidad consciente, ante la firmeza de su actitud, su moral se robustece, su prestigio se ensancha, tanto como se empequeñecen los corrillos murmuradores que especulan con laureles que no conquistaron y que no podrán arrebatar jamás.

No podía ser de otro modo

El Ministerio del Interior ha excluído al gobierno de hecho existente en Córdoba al dirigir a los gobernadores de provincia la comunicación de práctica relativa a la asunción del P. E. por el nuevo Presidente. No podía ser de otro modo. Esa conducta estaba señalada por la solidaridad de conceptos existentes entre el gobierno pasado y el actual. Al mantener una actitud iniciada por su antecesor el P. E. afirma con hechos su identificación con el criterio político observado por la presidencia anterior en sus relaciones con el gobierno de hecho que impera en Córdoba.

Añadamos que actitudes de ese género despejan situaciones y que aquella condice con la energía y la firmeza de convicciones políticas del nuevo Presidente.

CARNET del VIAJERO

Museos, Bibliotecas y Paseos

MUSEO NACIONAL DE BELLAS ARTES — Arenales 654. — Abierto todos los días, de 9 a 12 y de 13 a 16.30.

MUSEO HISTORICO NACIONAL — Defensa 1600. — Abierto todos los jueves, domingos y días de fiesta, de 13 a 17.

MUSEO MITRE — San Martín 336.— Abierto todos los días, de 13 a 17.

MUSEO AGRICOLA — Santa Fe 9200.

NUEVO MUSEO DE MINERALOGIA Y GEOLOGIA — Maipú 1241. — Abierto al público los días hábiles, de 13 a 17. Los sábados, de 9.20 a 11.30.

MUSEO NAVAL — Florida 801.— Abierto los jueves y domingos, de 13 a 18.

MUSEO ETNOGRAFICO — Viamonte 430. Abierto los martes y viernes, de 13.30 a 16.30.

MUSEO NACIONAL DE HISTORIA NATURAL — Perú 208.— Abierto los lunes y jueves, de 10 a 16.

JARDIN ZOOLOGICO — Las Heras esquina Av. Sarmiento (Plaza Italia). —Abierto todos los días, de 7 a 17.

BIBLIOTECA NACIONAL — Méjico 564. —Abierta todos los días, menos los de fiesta, de 12 a 17 y de 21 a 23.

BIBLIOTECA POPULAR DEL MUNICIPIO — Corrientes 1615. — Abierta todos los días, de 13 a 18.30 y de 21 a 23.

BIBLIOTECA DE LA FACULTAD DE DERECHO Y CIENCIAS SOCIALES — Moreno 350. — Abierta todos los días hábiles, de 9 a 11.30 y de 13 a 15.30 y de 20 a 23.

BIBLIOTECA NACIONAL DE MAESTROS — Rodríguez Peña No. 935.— Abierta al público todos los días, de 8 a 22, (horario continuo). Sábados, de 8 a 12.

BIBLIOTECA DE POLICIA — Moreno esquina Cevallos. — Días hábiles, de 12 a 23 horas.

BIBLIOTECA DEL COLEGIO DE ABOGADOS — Palacio de Justicia, 7o. piso. — Abierta todos los días hábiles (menos los sábados), de 16 a 17.

BIBLIOTECA NACIONAL DE MARINA. — Florida 801. — Abierta de 9 a 12.

BIBLIOTECA DE LA FACULTAD DE CIENCIAS ECONOMICAS — Horario: de 8 a 12 y de 15.30 a 23. Sábados, de 8 a 12 y de 15.30 a 19.30.

Espectáculos

TEATROS

COLON—14 de octubre.—Función de gala en honor de las embajadas extraordinarias que concurrirán a la transmisión del mando presidencial. —Aida, de Verdi. — Fleta Miguel, Galli Gabriela, Gilly Dinh, Mansueto Gaudio, Olena Nieto. Maestro director, Gabriel Santini.

Lunes 16, a las 20.45: Función extraordinaria popular con Aida. Platea con entrada: $ 10.

CERVANTES — Compañía dramática italiana de Darío Nicodemi.—Últimas funciones. A las 21: Moglie e Buoi Dei Paesi Tuoi.

CERVANTES — El lunes 16, debut de la compañía inglesa de vaudeviles.

COLISEO — Compañía italiana de operetas Berlini-Gioana. — Hoy, a las 21: Los Saltimbanquis.

AVENIDA—Compañía española de operetas, zarzuelas y revistas Penella. —Hoy, a las 17.15 y a las 21.30: El Gato Montés.

SAN MARTIN — Compañía de sainetes, revistas y comedias Arata-Simari-Franco. — Hoy, a las 18 y a las 22, estreno: Allá en la Noche Callada... A las 21: ¡Voilà la City al Galope! A las 23: En la Puerta de un Boliche.

APOLO — Compañía cómico nacional de César Ratti — Hoy, a las 18.15, sección vermouth: ¡A París, Muchachos! A las 21: La Fija; ¡A París, Muchachos!; El Café del Marsellés.

OPERA — Compañía argentina de comedias Roberto Casaux. Director artístico, Joaquín de Vedia. — Hoy, a las 21.15: Las Tres Marías, El Noy Pepet.

NACIONAL—Compañía nacional de sainetes, comedias y zarzuelas. Director, P. E. Carcavallo. — Hoy, a las 18, a las 21 y a las 23.15: Todo Bicho que Camina va a Parar al Asador. A las 22: Aunque no Queramos.

POLITEAMA — Compañía nacional de sainetes y revistas Vittone-Pomar.— Hoy, a las 18 y a las 22.15: Los Templos de Talía. A las 21 y a las 23.15: Otra Cosa es con Guitarra.

NUEVO — Compañía Bataclán de grandes revistas. — Hoy, a las 18: Buenos Aires Embataclanado. A las 21.15, varietés Bataclán: El Hada de las Perlas. A las 22.15: Buenos Aires Embataclanado.

ARGENTINO—Compañía nacional Florencio Parravicini. — Hoy, a las 21.15: Nido de Amor, Urutaú.

SMART PALACE — Corrientes 1283.— Compañía Pagano-Ducasse. — A las 17.30: La Conquista. A las 21: ...Y Diente por Diente; El Halcón.

LICEO — Compañía nacional Orfilia Rico. — A las 17.30: Gente Bien. A las 21: Una Novela Vulgar; Santa Ludovica.

BUENOS AIRES — Compañía de gran guiñol Rivera-De Rosas.—Hoy, a las 17.30: Acidalia. A las 21.15: La Atroz Voluptuosidad. A las 22.15: Acidalia.

MARCONI—Compañía nacional de dramas y comedias Blanca Podestá.— Hoy, a las 17.30, reprise: Un Hombre. A las 21: Un Hombre Débil; La Sombra.

VICTORIA — Compañía española de dramas y comedias Concepción Olona. — Hoy, a las 17.30: La Cizaña. A las 21.15: Receta Conyugal; Cristobalón.

COMEDIA — Compañía cómica española Lamas-León.—Hoy, a las 18 y a las 23: Sanatorio del Amor. A las 20.45: Las Corsarias. A las 22: Una Noche en el Paraíso.

PORTEÑO — Compañía de sainetes y revistas La Porteña. Director artístico Carlos M. Pacheco.—Hoy, a las 18 y a las 22, estreno: ¡Araca, Qué Perra Vida! A las 21: La Víbora de la Cruz. A las 23: ¿Qué Hacés de Noche?

MAYO — Compañía española de zarzuelas y operetas García Burrueco. —Hoy a las 17: Último Chulo. A las 18: Alma de Dios. A las 21: El Tambor de Granaderos; Último Chulo; Alma de Dios.

VARIEDADES Y CIRCOS

CASINO — Maipú 336. — Hoy, a las 16, matinée para familias. A las 20.45: gran éxito de Les Vieviaris, Kitty Crenelle, Rowland, De Rocroy y Co., Corn and Neil, Les Florences, profesor Ecitero y toda la compañía.

HIPPODROME — Corrientes y C. Pellegrini. — Compañía Edén Circus. —Hoy, a las 18 y a las 21: dos grandes funciones tomando parte los clowns, tonys, payasos, caballos y perros amaestrados, la famosa troupe de enanos, el cuadro regional español y toda la compañía.

MAIPO (ex Esmeralda). — Esmeralda 443.—Últimas funciones de despedida de Consulo Mayendía, couplets. Las siete Ba-ta-clan's Girls, la bailarina hindú Madiah Kaly.—El viaje del Presidente Alvear (dibujos).

FLORIDA — Galería Güemes. — Hoy, a las 16 y a las 21: Éxito de Buonavoglia, La Tosca, Eva Príncipe. Estreno: La estafa.

SOLEIL. — Corrientes 3150. — Éxito de Agudiez. Estrenos: Patagonia; Todo es legal en el amor; Lobos de la noche.

PARQUE JAPONES — L. N. Alem y Callao. — Domingo tarde y noche función. Teatro, conciertos, bailes populares y atracciones.

NOTA — Para los Cinematógrafos ver la página de Teatros.

Lo que no pueden perdonar

Los pulpos de la oposición han acogido jubilosos las declaraciones de los nuevos ministros relativas a la atención que piensan dedicar a los servicios del periodismo. Y aseguran muy holgados de conciencia que tal medida supone "el paso democrático que se negó a dar el gobierno anterior."

No alcanzamos a la verdad en lo que puede consistir ese paso, porque en lo referente a información, nada ha negado el gobierno anterior a los diarios de lo que debiera darse a publicidad.

Ahora bien, lo que hizo fué prescindir de los consejos periodísticos, de la tutoría de los grandes matutinos, de la influencia de los editoriales en el desarrollo de la gestión gubernativa.

Ha demostrado que se puede dejar de lado a "La Nación" y a "La Prensa" y hacer caso omiso de sus opiniones y comentarios para gobernar bien y satisfacer las aspiraciones del pueblo. Y fué más allá todavía. Dejó plenamente comprobado que aquellos diarios no tienen autoridad alguna en la opinión; ni hallan eco sus ataques, ni merecen atención sus diatribas.

El doctor Yrigoyen ha gobernado seis años al país frente a la constante e irreverente campaña opositora de "La Nación" y "La Prensa"; ha tenido éxitos enormes de repercusión mundial, con la oposición de "La Nación" y de "La Prensa" y se ha retirado de la Casa de Gobierno llevado en triunfo por el pueblo hasta su domicilio, como jamás lo ha sido presidente alguno, tan luego el día que "La Nación" y "La Prensa" volcaban el tarro de todas sus viejas infamias y desconsideraciones al gobierno que terminaba su mandato.

El doctor Yrigoyen ha puesto en evidencia la orfandad política de aquellos diarios y su falta de arraigo en el pueblo, signándolos como los representantes de la más nefanda burocracia que sufrió el país y cómplices de treinta años de ilegalidad y desgobierno.

Eso es lo que "La Nación" y "La Prensa", diarios fatuos y engreídos, no pueden perdonar.

Y es a la espera de perdidas influencias que hoy se acercan a la Casa de Gobierno alegres y confiados. Esperamos que inútilmente.

LAS GAVIOTAS Y EL ARADO

Los grandes pulpos se muestran singularmente obsequiosos con el nuevo ministerio. Acogen con agradables sonrisas y profundas genuflexiones todas esas pequeñas medidas de orden interno que se adoptan siempre al iniciarse un gobierno. Demuestran en cada comentario su adiestrada aptitud para la admiración y todos ellos anuncian la particular benevolencia con que se preparan a mimar y proteger al presidente y a sus ministros. "¡Pourvu que ça dure!"

Porque no es difícil fijar el límite final de esa almibarada solicitud. Cuando se comienza a labrar un campo las gaviotas acuden bulliciosamente a escoltar el arado. Primero una, después dos, más tarde toda una bandada revolotea alrededor del hombre que lo conduce. La reja abre la tierra y el surco siempre ofrece a los volátiles lo apetecido por su voracidad. Mas ocurre a veces que la tierra no asila un solo gusano; en otras, que el hombre, fatigado, suspende su tarea y abandona la mancera en medio del rastrojo. Entonces la bulliciosa bandada se aleja entre chillidos de enojo. No habiendo con qué llenar el buche carece de objeto su presencia en torno del arado.

Este es un cuasi apólogo muy aplicable a la solicitud de los pulpos con el nuevo gobierno. Ya veremos que lo abandonan cuando se convenzan que allí no hay nada que sacar.

Causas de una resolución

En la sesión celebrada ayer por el Consejo Nacional de Educación se resolvió dejar sin efecto una resolución anterior por la cual se autorizaba la concurrencia de cierto número de escuelas al acto conmemorativo de la doctrina argentina en Ginebra, que se celebrará esta tarde en la plaza del Congreso.

El desistimiento se fundó en la comunicación elevada por la Inspección Técnica General dando cuenta de que no se habían podido obtener los tranvías especiales necesarios para trasladar a los contingentes infantiles.

EN LA PRESIDENCIA

El Dr. Alvear sigue siendo cumplimentado por numerosas personas

El Presidente de la República llegó hoy a su despacho oficial poco después de las 10 horas, recibiendo de inmediato a un gran número de personas que, como en el día anterior, concurrían para cumplimentar al doctor Alvear por su ascensión a la primera magistratura del país.

Con la excepción de los asuntos administrativos que requieren con urgencia la firma presidencial, el Presidente no ha podido materialmente ocuparse de las cuestiones de Estado.

Tanto el día de ayer como el de hoy, el doctor Alvear los ha dedicado a atender y agradecer las atenciones sociales de que lo hacen motivo personas de todas las condiciones, que siguen teniendo libre acceso al despacho presidencial.

Recién el lunes próximo, una vez organizado el despacho y la labor de secretaría, que la enorme afluencia de público ha hecho imposible hasta el momento, el Presidente iniciará de lleno con sus ministros la actividad gubernativa.

Entre la enorme cantidad de personas que han sido recibidas esta mañana por el Presidente, figuran el vicepresidente de la República, doctor Elpidio González, quien mantuvo una breve conferencia con el doctor Alvear; los gobernadores de Santa Fe y Jujuy intendente municipal doctor Noel y varios legisladores nacionales.

Todos los ministros, a excepción del de Hacienda, que no concurrió a su despacho, estuvieron breves momentos con el primer magistrado, quien se retiró de la Casa de Gobierno poco antes de las 13 horas, acompañado por su secretario doctor Pedro Veronelli.

A las 15.30 horas regresó a su despacho el primer magistrado, concediendo de inmediato audiencia a numerosas personas que lo esperaban.

Después de atender a una delegación de damas de la Asociación Nacional de Beneficencia, presidida por la señora Guillermina Oliveira César de Wilde, el presidente recibió a varios diputados radicales por Entre Ríos, y más tarde al gobernador de La Rioja, ingeniero Rincón, quien concurrió a la Presidencia acompañado por el senador por dicha provincia, doctor Luna; presidente de la Suprema Corte, doctor Bermejo; administrador de los Ferrocarriles del Estado, señor Fernández Beschtedt; presidente de la Contaduría General de la Nación, señor Bovio y otros caballeros.

A las 17 y 30 horas, en momentos de cerrarse nuestra edición, el primer mandatario, acompañado por los ministros y su secretario, se dirige al Círculo Militar donde le aguarda una brillante concurrencia.

De las 18 a las 18 y 30 el doctor Alvear se trasladará a la legación del Uruguay, donde el embajador de dicho país, doctor Narancio, ofrece una recepción en agradecimiento de las atenciones que le han sido dispensadas. Mañana el presidente no asistirá a su despacho de la Casa Rosada.

Homenaje del senado chileno al Dr. Yrigoyen

Discurso de Don Gonzalo Bulnes

SANTIAGO DE CHILE, octubre 15.—La sesión de ayer del senado fué en gran parte consagrada a recordar la admirable actuación del doctor Hipólito Yrigoyen en la presidencia de la República Argentina.

Por encargo de todos los partidos, el senador don Gonzalo Bulnes rindió un homenaje al ilustre ex presidente, pronunciando un elocuente discurso.

Recordó la actitud neutral del presidente argentino cesante, en la guerra europea y manifestó que Chile le debe consideraciones que nunca podrá pagar debidamente. Fundado en estos sentimientos, pidió que se enviara un telegrama que exprese el sincero sentir de los chilenos.

El señor Ismael Tocornal pidió que el telegrama se hiciera extensivo al doctor Alvear, expresándole sus votos por el feliz acierto de su Gobierno.

El canciller señor Claro Lastarria se asoció en nombre del Gobierno, al homenaje a los señores Yrigoyen y Alvear.

Adhirióse también el señor Guillermo Rivera.

Política tucumana

Insólita actitud del diputado Catalán y el gobernador Vera

Un telegrama de protesta

Hemos recibido el siguiente despacho del doctor Alfredo Colombres:

TUCUMAN, octubre 14 — El diputado nacional doctor Catalán, en la farsa verista de anoche, dijo que desde el gobierno de Sáenz Peña el país no había visto comicios libres. De manera que para los que tributaban su aplauso al doctor Alvear, su elección resultaba un producto del fraude.

El gobernador Vera, que se encontraba al frente, insultó al doctor Hipólito Yrigoyen, cuyo ejemplo siguieron todos los oradores oficialistas.

Como desagravio al gran Presidente que ha terminado, envío este telegrama de enérgica protesta.

Salúdalo atentamente — Alfredo Colombres.

El crimen de la Rinconada

Iniciamos hoy la publicación del importante informe producido por el fiscal del crimen de San Juan, doctor Berón de Astrada, en el que acusa a los hermanos Federico y Elio Cantoni y a los secuaces, como autores instigadores y organizadores del asalto a mano armada contra el que fuera gobernador de aquella provincia, doctor Amable Jones.

Para el inculpado Federico José María Cantoni, pide el fiscal la pena de reclusión perpetua y accesorios legales, y para los cómplices, ejecutores, castigos que varían entre diez y cuatro años de reclusión.

Importante contribución al estudio de la tuberculosis en la Argentina

Investigación de los Drs. Bachmann y Poiré

En el Instituto Bacteriológico de esta capital, el conocido sabio argentino, profesor Dr. Alois Bachmann, en colaboración del Dr. A. F. Poiré está practicando importantes estudios sobre la tuberculosis. Parte de ese interesante trabajo ha sido motivo de una comunicación especial al último congreso de medicina, despertando gran interés, por ser la primera vez que se practica entre nosotros y por las conclusiones a que llegan sus autores.

Los doctores Bachmann y Poiré, comprobaron los trabajos efectuados en el Instituto Pasteur de París por destacados sabios franceses, precisando y aclarando la difícil preparación del antígeno de Besredka, con lo que se facilitará a los estudiosos, el camino a la amplia investigación.

Los citados experimentadores han efectuado numerosas reacciones en la sangre de los enfermos tuberculosos tratando de llegar por este medio a descubrir la lesión en su período inicial, vale decir, a facilitar el diagnóstico precoz de esta terrible dolencia, y haciendo más factible, a la vez, su tratamiento y cura.

Los referidos trabajos prosiguen activamente y es de desear que los Dres. Bachmann y Poiré, obtengan el feliz resultado que merecen.

De la comisión de homenaje español al doctor Hipólito Yrigoyen

Nota elevada en cumplimiento de su cometido; expresivos conceptos que esta contiene

Aunando los propósitos que animan a los miembros de la colonia española, la Comisión de homenaje al doctor Hipólito Irigoyen llegó a organizar una demostración que alcanzó el mayor éxito, haciéndose presente en el momento en que ese preclaro ciudadano, abandonaba el alto sitial del gobierno para reintegrarse a su vida privada. Falta cumplir sin embargo una buena parte del contenido que ella se ha impuesto y a objeto de hacerlo presente, enunciando conceptos que traducen las sanas y patrióticas intenciones de sus organizadores y que honran a la vez a la persona a que van dedicados se ha dirigido la nota que transcribimos textualmente a continuación:

Buenos Aires, 12 de octubre de 1922. — Excelentísimo señor Dr don Hipólito Yrigoyen. — Ciudad.

Excelentísimo señor:

"Hoy, los españoles han concurrido con gran entusiasmo a rendir el justo tributo que merece la personalidad de V. E., la multitud ha exteriorizado en nombre de la patria lejana, todo el agradecimiento a que es acreedor el amigo sincero de España a la que ha honrado de la manera más tierna y efusiva en que puede honrarse a una madre.

"Las sociedades hispanas de la capital, del interior del país, del Uruguay, Chile, Brasil y España, han demostrado la efusión de sus sentimientos.

"Con el objeto de poder expresar a V. E. ese sentir íntimo de nuestros connacionales, había sido designada una comisión compuesta por los señores: don José Villamarín, presidente de la Comisión Consultiva de las sociedades españolas y de Casa de Galicia; don Braulio Bilbao, vicepresidente de la Comisión Ejecutiva y los que suscriben; para, en nombre de la colectividad presentar a V. E. los saludos efusivos de todos los compatriotas y ofrecerle para una fecha próxima la demostración que hemos organizado.

"Esta Comisión se ha destacado de la muchedumbre a tal objeto, ha penetrado en la Casa de Gobierno y al retirarse V. E., el delirio del pueblo desbordante de entusiasmo, ha impedido que la comisión cumpliera su cometido, siendo sus miembros arrollados por la multitud.

"Al no poder hacer llegar a V. E. nuestras palabras, que son el sentir de todos los españoles; por causa tan legítima y que demuestra el amor de un pueblo hacia el que supo regir sus destinos en tal forma; nos felicitamos y felicitamos a V. E. de todo corazón y que lleguen espiritualmente al hogar santo del ciudadano insigne, los votos de cientos de miles de sinceros corazones agradecidos, que entrañan la bendición y el agradecimiento de nuestra patria.

"Lo sucedido hoy demuestra palmariamente que en la vida existe una ley natural que compensa con satisfacciones intensas, los sacrificios que nos impone el amor a la patria y ese mismo pueblo que todo lo arrolla por llegar a su ídolo, obedece a la fuerza misteriosa que la Providencia pone en las multitudes para pagar el bien que hacemos.

"Comprendemos que V. E. necesita reposo y no deseamos interrumpir ese merecido descanso, por lo cual, esperamos que pronto podremos expresarle de viva voz el sentir de todos los españoles agradecidos y hacer a V. E. de cuanto hemos creído justo como recuerdo perpetuo al acto que tanto honra a España y a los españoles.

"Con el mayor respeto y emocionados por la alegría, presentamos a V. E. las sinceras congratulaciones del pueblo español".

Firmado: León Durán, presidente, Gerónimo Gómez Izquierdo, secretario general.

Servicio telegráfico especial para LA EPOCA

(De la United Press, Agencia Havas y nuestros corresponsales)

EL CONFLICTO DEL CERCANO ORIENTE

Hoy empieza la ocupación de Tracia por los turcos

Discurso del jefe del gabinete británico

La cuestión del Cercano Oriente

LONDRES, octubre 14. (United Press). — El regreso de los turcos a Europa comienza esta noche. No se predice que hayan de ocurrir dificultades, a pesar del discurso pronunciado por el general Plastiras, que comanda las fuerzas de Tracia, en que declaraba que defenderían Tracia Oriental hasta el fin. El gobierno griego ordenó que se inicie la evacuación, y el gobierno de Angora lanzó una proclama urgiendo a los tracianos proseguir su vida normal. Los griegos encargaron material rodante, para la evacuación de los fugitivos. Los altos comisionados aliados reuniéronse en Constantinopla para estudiar los medios de la retirada griega.

Los turcos penetraron de nuevo en la zona de Ismid, pero se retiraron ante la presión británica, declarando que no se les había informado se hubieran fijado zonas.

PARIS, octubre 14 (A. Havas). — Entrevistado sobre los acontecimientos en el Cercano Oriente, el alto comisario francés en Constantinopla, general Pellé, expresó su satisfacción por la firma del armisticio entre griegos y turcos, manifestando que este hecho constituye el punto de partida de una era nueva y el resultado de la política lógica adoptada por Francia durante los dos últimos años.

El general Pellé ensalzó la política de conciliación proseguida por el primer ministro francés, señor Poincaré, expresando su deseo de que los griegos y turcos llegarán en breve a un acuerdo para reparar los perjuicios y las ruinas causadas por la guerra.

Por su parte, el enviado especial de Francia en el Cercano Oriente, señor Franklin Bouillon, atribuyó gran parte del éxito obtenido al espíritu de conciliación que demostró el jefe de los nacionalistas turcos, Mustafá Kemal, a los métodos de moderación del general británico Harrington lo que hace prejuzgar favorablemente sobre el éxito de la próxima conferencia de la paz.

ATENAS, octubre 14. (A. Havas). — La decisión adoptada por el gobierno griego en el sentido de aceptar la convención firmada en la conferencia de Mudania, no implicaría el reconocimiento oficial del derecho de los turcos sobre la Tracia.

PARIS, octubre 14 (U. Press). — Semioficialmente se informa que el gobierno francés se muestra favorable a la indicación británica de que la conferencia sobre Oriente tenga lugar en Lausanne o en Ginebra.

ATENAS, octubre 14 (U. Press). —Se está realizando con febril actividad la reorganización del ejército griego. Fueron enviados al frente dos batallones bien equipados. A pesar de la aceptación del armisticio, el público se resiste a creer que se haya perdido la Tracia. Sin embargo, el gobierno está enviando apresuradamente transportes a Rodosto y otros puntos de Tracia para retirar las tropas y las municiones así como 75.000 toneladas de trigo pertenecientes a los griegos.

LONDRES, octubre 14 (U. Press). —La United Press está autorizada para desmentir las versiones que circulan en París y según las cuales la Gran Bretaña trató de obtener la asistencia de las tropas búlgaras para defender a los estrechos contra los turcos.

Discurso de Mr. Lloyd George

MANCHESTER, octubre 14 (United Press). — El primer ministro, David Lloyd George, defenderá, según se anuncia, a la coalición y al gobierno en el almuerzo ofrecido en el National Reform Club. Este discurso ha despertado sumo interés en todo el país, y son vivos los comentarios en todas partes.

MANCHESTER, octubre 14 (United Press). — Mr. Lloyd George declaró en su discurso de hoy en el National Reform Club: "Nosotros no hemos sido traficantes de guerras sino hacedores de paz."

Hizo notar el primer ministro que el gobierno había sido atacado con reclamaciones de mala fe y atacando a la prensa antigubernamental hizo elogios del discurso pronunciado por Mr. Austin Chamberlain.

Refiriéndose a la situación que ha venido a concluirse con la firma del armisticio en Mudania, se expresó así el primer ministro: "Los turcos desde 1914 han matado a sangre fría a un millón y medio de armenios y a medio millón de griegos. Determinamos impedir en Tracia la repetición de los horrores incalificables de Asia Menor. Era necesario obrar pronta, resuelta y firmemente".

"No valía la pena tratar de engañar a un animal de combate de primera clase. Los turcos sabían que realmente nos proponíamos obrar y por eso tenemos ahora la paz".

Manifestó Lloyd George, poco después: "El gobierno francés nos envió un despacho diciendo que si los turcos o los griegos invadían la zona neutral, los aliados resistirían por la fuerza".

"Se nos acusa continuó — de salirnos de la vieja diplomacia pero la nueva diplomacia de 1922 trajo paz, mientras que la vieja acarreó la más desastrosa guerra que jamás haya visto el mundo".

Propósitos de los kemalistas

CONSTANTINOPLA, octubre 14 (United Press). — Los kemalistas se están preparando para la rehabilitación económica del país, que ha de regenerar a la nueva Turquía, y están mirando la posibilidad de conseguir la colaboración del capital extranjero. Reconocen que solamente Gran Bretaña y Estados Unidos están en condiciones de contribuir financieramente a la reconstrucción. Sábese que ya se hicieron insinuaciones a Norte América, pero hagan lo que hagan los norteamericanos, individualmente, se duda mucho aquí de que su gobierno permita que se le comprometa financiera ni políticamente en las cuestiones de Oriente.

El nuevo intendente municipal de la Capital

Dr. CARLOS S. NOEL

Se hizo cargo esta mañana de la Intendencia Municipal el doctor Carlos S. Noel, uno de los hombres de las nuevas generaciones que más rápida y brillantemente se han destacado.

Teniendo en cuenta sus antecedentes, se puede asegurar, sin temor a equivocarse, que el funcionario que hoy inicia su actuación ha de cumplir en forma meritoria y sumamente encomiable sus elevados y difíciles deberes.

El doctor Noel acaba de desempeñar la legación argentina en la capital chilena. Su acción en el país hermano le ha acreditado como un eficaz e inteligente colaborador en la amplia y generosa política de acercamiento desarrollada por el doctor Yrigoyen al frente de los destinos de la República.

En la capital de Chile el doctor Noel conquistó simpatías y admiraciones por la cultura y la nobleza de su espíritu, por el brillo y la fuerza de su talento y por su extraordinario don de gentes. Su actuación allí ha sido su consagración.

Es el doctor Noel un hombre joven, que une a una gran ilustración un notable espíritu de iniciativa. Es, además, un trabajador infatigable. No es aventurado, pues, augurarle en el desempeño de sus altas funciones un éxito excepcional.

No sólo en la diplomacia se ha destacado el nuevo intendente. También en el campo de las letras ha obtenido bellos triunfos. Sus obras han merecido grandes y calurosos elogios en los centros intelectuales de nuestro continente. Uno de esos trabajos, "Las ideas sociales en el teatro de Dumas (hijo)", representó para su autor un éxito clamoroso. La Société de Gens des Lettres le designó miembro vitalicio y la crítica le dedicó los más entusiastas comentarios.

Pocas veces ha sido tan acertado un nombramiento. De ahí que haya sido recibido con aprobación general.

El Dr. Noel, no ha designado aún los secretarios que lo acompañarán en sus tareas.

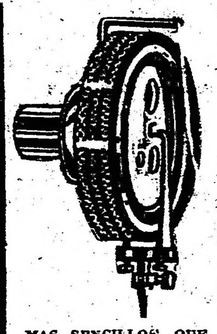

Nuevo Invento Alemán

TONOFOX

patentado y marca registrada

LA ULTIMA PALABRA EN MEJORAS PARA GRAMOFONOS. EL MARAVILLOSO DIAFRAGMA TONOFOX es el UNICO que subsana radicalmente el UNICO defecto (antiguo problema) de los gramófonos, porque permite graduar la voz desde FORTISIMO a PIANISIMO, lo **más sencillamente, con el mismo diafragma, sin cambiar de púa ni interrumpir siquiera la música,** mejor que en el piano con los pedales.

APLICABLE A TODOS LOS APARATOS HASTA LOS MAS SENCILLOS, QUE CON ESTE DIAFRAGMA SE CONVIERTEN EN REPRODUCTORES TAN EXCELENTES COMO LOS APARATOS MAS FINOS, Y LOS MAS FINOS DE AHORA SE CONVIERTEN EN VERDADERAS OBRAS MAESTRAS.

Aplicado a los **aparatos de caja** se consigue un **resultado especialmente** ENCANTADOR, verdadera MUSICA SINFONICA.

No más molestias para el vecindario, ni tocando de noche.

TODO FONOGRAFO SIN EL MARAVILLOSO DIAFRAGMA **TONOFOX** ES TAN INCOMPLETO COMO UN PIANO SIN PEDAL.

V. NO COMPRARA NI USARA UN PIANO SIN PEDALES: ENTONCES TAMPOCO NO DEBE USAR NI COMPRAR GRAMOFONOS SIN EL MARAVILLOSO DIAFRAGMA TONOFOX

En venta en Buenos Aires, con precios uniformes en todas las casas: Florida 414. — Maipú 241. — Avda. de Mayo 1053. — Bdo. de Irigoyen Núm. 143. — Esmeralda 223. — Esmeralda 601. — C Pellegrini 418. — Maipú 373. — Florida 344. — Entre Ríos 615. — Entre Ríos 319. — Callao 345. — Corrientes 1774. — Bdo. de Irigoyen 743. — Bdo. de Irigoyen 917. — Cangallo 1336. — Rivadavia 2464. — Santa Fe 1743. — Rivera 1279. — Córdoba Núms. 2408 y 3117. — Triunvirato 544. — Rivadavia 6735. — Alvarez Thomas Núm. 499. — Cabildo 2426. — San Juan 2254-2184 y 1825. — Alm. Brown Núm. 1320. — La Madrid 381. — Gral. Iriarte 215.

Por mayor: Eugenio Jaeger, Defensa 119.

El Dr. Carlos M. Noel se hizo cargo de la Intendencia Municipal

En presencia de una gran concurrencia fué puesto, esta mañana a las 11 y 35, en posesión del alto cargo de intendente municipal de la capital, el doctor Carlos M. Noel, designado por decreto de ayer para desempeñar esas funciones.

Rozas, el senador nacional señor Delfor del Valle, el presidente del Concejo Deliberante doctor Virgilio Tedín Uriburu, el diputado Ferreyra y el señor Celesia, el intendente municipal de la ciudad de Rosario, don Alfredo J. Rouillon, los doctos-señor Rodríguez, el subsecretario de Higiene señor José Tedín, el de Hacienda seoñr Alfonso, el de Obras Públicas señor Juan Gentilotti y muchos otros jefes de la administración.

Labrada el acta por el escribano de la Municipalidad señor Capdevila y leída en presencia de todos, la firmaron el doctor Carlos M. Noel, el ministro del Interior doctor Matienzo, y los señores presentes.

El doctor Noel fué luego objeto de afectuosas demostraciones de simpatía, escuchando de labios del doctor Matienzo breves frases de aliento, las felicitaciones del doctor Tedín Uriburu y los plácemes de la concurrencia.

El doctor Noel no ha designado aún los secretarios que han de acompañarle.

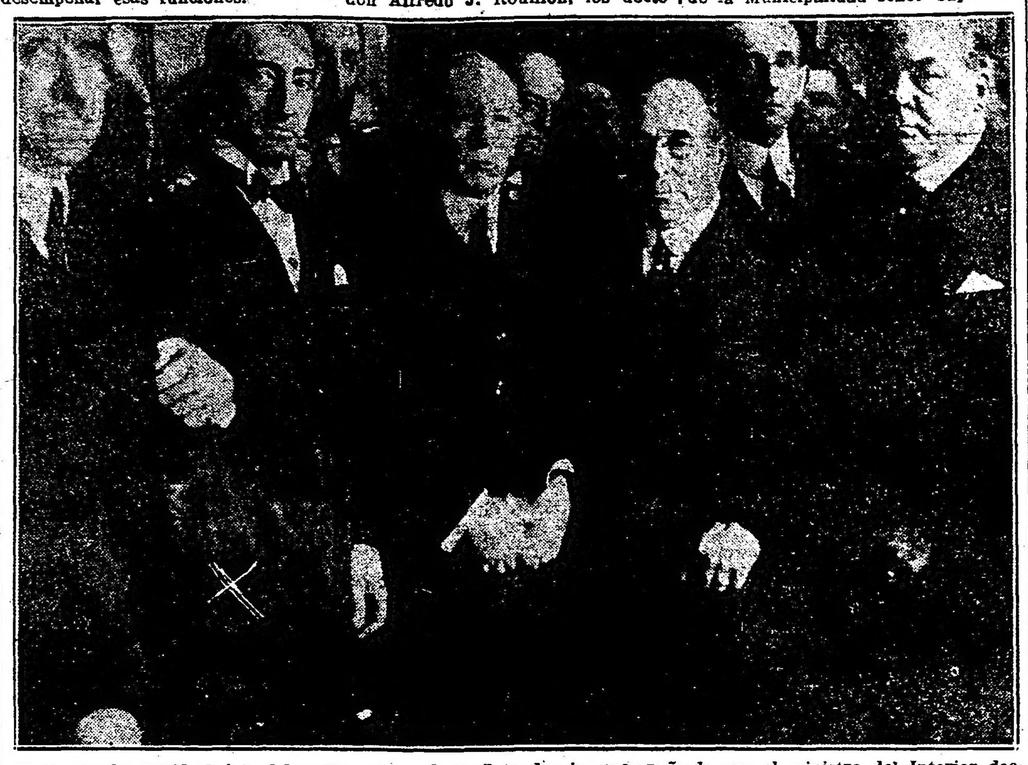

El Dr. Carlos M. Noel (x) al hacerse cargo de la Intendencia, acompañado por el ministro del Interior doctor Matienzo, el senador nacional señor Delfor del Valle, el presidente de la Cámara de Diputados coronel Pereyra Rozas y un grupo de funcionarios y amigos.

En el salón de actos, esperaban la llegada del nuevo intendente numeroso público formado en su mayoría por personal de la administración.

En la antesala del despacho, un grupo de amigos del doctor Noel se disponía a presenciar la toma de posesión del cargo.

Estaban presentes antes que el ministro del Interior doctor José Nicolás Matienzo llegara al palacio municipal, el presidente de la Cámara de Diputados, señor Ricardo Pereyra Watson y Varangot, el doctor Beccar Varela, el señor Pedro Bidegain, el subsecretario del Concejo Deliberante señor Ignacio Cigorraga, el presidente de la Comisión Nacional de Bellas Artes arquitecto Martín S. Noel, el director de tráfico señor Serrano, el director de alumbrado ingeniero Máximo D. Millán, el director de paseos ingeniero Carlos L. Thays, el director de plazas de ejercicios señor Arsenio Thamier, el administrador del teatro Colón

La Presidencia del Senado

A las 11 y 30 concurrió hoy al Senado el Vicepresidente de la República, doctor Elpidio González.

Recibido por uno de los Secretarios del Cuerpo, doctor Adolfo J. Labougle, tomó posesión inmediatamente de la Presidencia, cargo que le corresponde, en virtud de su misma investidura.

Desde el lunes entrará en desempeño regular de sus funciones.

NOTAS POLICIALES

DETENCION DE UN ACUSADO POR LESIONES

Se halla detenido en la comisaría de la sección 23.a, Luis Leopoldo Reinoso, cuya captura se recomendaba por estar acusado de lesiones a José Vázquez.

Remoción de empleados

La Jefatura de Policía ha resuelto esta mañana la siguiente remoción de empleados:

Comisario Alfredo Martins, continuará a cargo de la comisaría de la sección 42.

Comisario en comisión, Alfredo Fernández, continuará a cargo de la 13; Héctor Martínez, a cargo de la 21; Alfredo Calandra, en la División de Investigaciones, y Nicanor de Abelleyra, a cargo de la mayoría de tropa.

Comisario equiparado, M. Mengochea, a cargo de la sección contaduría.

Subcomisarios. Miguel A. de la Peña, a la 3a.; Zúlimo Massani, a la 4a.; Paulino Luanco, a la 5a.; Lorenzo J. Galatto, a la 9a.; Arturo B. Vieyra, a la 10; Oscar T. Almeida, a la 12; Carlos A. Novaro, a la 15; Guillermo T. Conti, a la 17; José M. Ruffet, a la 18; José A. Vaccaro, a la 22; Manuel T. García, a la guardia seguridad de caballería; Ergasto Flores, a la guardia seguridad de infantería; Héctor Depaoli, Francisco Gagliardi y Juan Falco, a la División de Investigaciones.

Subcomisarios en comisión: José Ignacio Lazcano, a la 11; José M. Díaz, a la 21; José L. Castelló, a la 23; Antonio Torres, a la 42; Pedro A. Díaz, servicio Palacio Congreso; René T. Thomassey, a la División Judicial; José Urruchúa, a la División Investigaciones, y Santiago Rugo, a la guardia de seguridad de caballería.

Auxiliares: Alberto D'Elía, a la 1a.; José Romariz, a la 2a.; Luis de Bellis y Enrique Wiurnos, a la 4a.; Roque M. de Salvo, a la 6a.; Pedro Aguer, a la 9a.; Oscar Araujo, a la 11; Eduardo Arza, a la 20; José J. Sastre, a la 22; Maximiano A. Payba, a la 25; José de Lauro, a la 29; Juan P. García y Nicolás Cosentino, a la 32; Ismael O'Kelly, a la 33; Carlos Echavarri, a la 34; Pedro Colombi y Eulogio A. Peraldi, a la 36; Ambrosio Queirolo, a la 38; Andrés Guillamondegui, a la 45; Miguel Sciammarella, a la subcomisaría Puerto Nuevo; Víctor L. González y Ernesto Rodríguez, a la sección inspección; Lorenzo Riviello, a la división central; Joaquín Gurpegui Azcona, a la división judicial; Arturo Righetti y Nicolás Amarante, a la guardia de seguridad de caballería; Ernesto M. Díaz, Alejandro Barrionuevo, Eduardo Capdehurat, Víctor Fernández Bazán y Juan B. Cursuzán, a la División de Investigaciones.

Inspectores: Isidro Espinosa, a la 2a.; Ricardo J. Correa, a la 3a.; Alfredo S. Ferrari, a la 5a.; Ramón Gómez, a la 6a; Luis Schiapparrse y Máximo Mattei, a la 7a.; César Ferrer, a la 8a.; Laureano González, a la 9a.; Carlos A. Muñoz y Antonio Malfitano, a la 10; Martín R. García y Juan Premazzi, a la 14; José M. Cortina, a la 16; Humberto M. Lombardi, a la 17; Antonio P. Gutiérrez y Ricardo F. Vizcaya, a la 18; Faustino León y José R. Villalba, a la 22; Arturo Serra Brau y Juan G. Seguel Montero, a la 23; Juan M. González y Pascual Ferrando, a la 26; José A. Magnani, a la 27; Benito E. Cembrero, a la 29; Juan A. Rubio, a la 31; Orfilio Micheri y Enrique A. Correa, a la 33; Juan J. Rocca, a la 34; Tomás A. Díaz, a la 35; Carlos Charlier, a la 38; Miguel A. de la Vega y Conrado P. Starace, a la 39; Alfredo Dolhagaray, a la 40; Crispín A. Spinelli, a la 41; Raúl Migoya y Luis Pariri, a la 44; Eulogio A. Combes, a la 45; Manuel Sánchez y Heriberto Glitz Fernández, a la división judicial; Ernesto Riva, a la división central; Manuel Do Allo, Florencio E. Chiclana y Alfredo Moresco, a la División Investigaciones, y Sandalio Gallardo, a la Escuela de Policía.

Inspectores en comisión: Mario H.

NUEVO MODELO

Ford
THE UNIVERSAL CAR

SEDAN

AGENCIA FORD CENTRAL
y Fábrica de Carrocerías

Lavalle 1702
Tacuarí 1274

Ford
EL TALLER
MAS GRANDE
EN SUD AMERICA

SEIS AÑOS DE GOBIERNO

Un período fecundo en hechos e iniciativas — La histórica presidencia de D. Hipólito Yrigoyen

Ligero examen de los hechos más salientes

(De "La Bandera del Parque")

SU IDIOSINCRACIA PERSONAL

En presidente ungido de veras por el pueblo, no ha desmentido un ápice desde su encumbrada posición gubernativo, su origen popular, su procedencia insospechable. Ajeno a los halagos del poder y a las sugestiones de "arriba" su pensamiento y sus más caras preocupaciones estuvieron siempre del lado de la suerte y el bienestar de la inmensa masa popular, ignorada, anónima, indefensa. Ni los sagrados atributos del mando ni los excepcionales poderes que rodean al presidente de la Nación, han podido torcer su natural inclinación por la modestia, la discreción, la sencillez.

Su gobierno no fué, de ninguna manera, el gobierno de la aristocracia, el gobierno de los saraos, el gobierno de los grandes banquetes y de las fiestas deslumbrantes. La sociedad "d'élite", la sociedad de los grandes ocios y de las supremas vanidades, el mundo elegante y "distinguido", no contaron jamás con la noble presencia del primer ciudadano. Su vida austera, formada en treinta largos años de ostracismo; su vida preñada de toda suerte de reveses, de privaciones y de tormentos sin cuento; su acción porfiada e irresistible, su indomable espíritu revolucionario, su noble altivez y singular desprendimiento, en aquellas épocas tumultuosas y agitadas en que se trataba de voltear gobiernos apoyados en el fraude, la violencia y el engaño; su vida moldeada en el fragor de la lucha, en las asperezas diarias, en los duros contrastes; su perenne contacto con los humildes y los desheredados, su solemne repudio de aquellos gobiernos de farsa y de comedia, son singulares antecedente de su vida de ciudadano y de radical, para perfilar los contornos de su extraordinaria personalidad.

Por primera vez en los anales políticos del país, las puertas de la Casa Rosada se abrieron para todos los hijos del pueblo. Desde el obscuro obrero de la ciudad, que pasaba una existencia miserable, en una habitación sucia y despreciable, con una jornada de trabajo superior a sus fuerzas físicas y una paga irrisoria, insignificante; el campesino o el agricultor, cuya única riqueza es la riqueza del suelo que él trabaja y hace producir, que carece de vías o caminos adecuados, y está permanentemente sujeto a la amenaza de la ruina por la sequía, la inundación o el flete; el modesto empleado d eoficina que en el silencio de su trabajo, entregado a una labor rutinaria y fatigosa, va pasando los mejores días de su juventud, entre libros y papeles, junto a una mesa de trabajo, agostando su existencia... Desde aquel, pues, hasta... ¿quién? En fin, todo el que de una manera o de otra, vive de su trabajo, en alguna ocupación honesta y seria; todos, encontraban en la Casa Rosada, la acogida cordial, atenta y amistosa, la palabra bondadosa y el consejo oportuno, el bien a manos llenas, los favores con creces. Todo ello, traducido, además, en bienestar colectivo; en vivienda barata e higiénica; arrendamiento justo y conveniente; jornada en consonancia con las energías individuales; sueldos y salarios, como legítima retribución del trabajo, de acuerdo con las necesidades individuales y de familia; retiro y jubilación, en todo género de actividades, para asegurar descanso legítimo y vejez tranquila, después de haber dejado en la faena del trabajo lo mejor de la vida; inembargabilidad de los sueldos y salarios que no pueden ser mutilados sin menoscabo de lo más preciso e indispensable; préstamos para edificación a los empleados en favorables condiciones, etc.

El presidente Yrigoyen no conoció, en sus seis años de gobierno, los "clubs" de moda, las fiestas mundanas, los brillantes espectáculos; su figura prestigiosa, gallarda, majestuosa, destacada en sus proporciones, e imponente en la nobleza y severidad de sus rasgos peculiares, no prestó relieve a ninguna exhibición de esa clase. Dedicado por completo a las tareas de su gobierno, no distrajo para nada su tiempo en huecas ceremonias o inútiles protocolos. Apenas si cumplió las más precisas e irrenunciables de su cargo con evidente desgano y displicencia...

Pero no faltará ningún espíritu timorato, de esos que rinden culto a las formas y a las teatralidades, que vea en este desprecio o indiferencia por el mundo social y sus atractivos, una nota de mal gusto o una inclinación antisocial que no se aviene con la alta representación y prominente posición social que el cargo proporciona.

Hay, sin embargo, en esta faz tan simpática de la conducta del presidente, un proverbial reflejo de su idiosincracia personal, de su genial psicología, de su espíritu superior; y hay también, una manifestación de su total dedicación a la cosa pública, de su profundo interés y cabal preocupación por la gestión de su gobierno.

Llegó, en su obstinada intransigencia, dentro de este orden de cosas, a brillar por su ausencia en la apertura del Congreso; y este gesto, que muchos encontrarán ridículo y sin sentido, que le valió las furias del Congreso, y hasta el ataque de sus propios correligionarios descreídos y apañados, era sí nembargo, el gesto que le imponía su conciencia y su partido, como jefe de un poder sin tachas que debían romper hostilidades con otro poder espúreo y viciado en su composición.

Gustaba, eso sí, de vez en cuando mezclarse en las manifestaciones populares de los días de patrio regocijo, vestido de simple ciudadano, sin guardias ni honores, como uno de tantos que engrosaba la abigarrada columna, confundido con su pueblo querido, y mezclando su voz en el concierto general de las voces humanas, para entonar el himno nacional o las queridas canciones patrias.

El presidente Irigoyen subió al poder con el favor popular, y hoy, después de seis años de gobierno, baja de él con el mismo favor popular. Este es un signo de como le sigue el pueblo, y un vaticinio de como seguirá al viejo jefe del partido, cuando el tiempo haya aquilatado el mérito verdadero de este gobierno eminentemente nacional o reparador.

Proposición de Bélgica sobre accidentes de trabajo

En oportunidad el encargado de la legación de Bélgica dirigió una comunicación al ministro de Relaciones Exteriores, en la que proponía en nombre de su gobierno, la celebración de un tratado, para el pago de indemnización a los obreros, por accidentes del trabajo.

Caso de que esta idea encontrara favorable acogida, el encargado de la legación de Bélgica, pedía a nuestra cancillería una copia del texto de la legación argentina sobre el particular.

Se ha dado a publicidad una comunicación por el Ministerio de Relaciones Exteriores, en la que se expresa que nuestro gobierno acepta la proposición y remite adjunto la copia solicitada al mismo tiempo que agradece y acusa recibo de la enviada por el señor encargado de la legación de Bélgica.

Del Dr. Alvear a los Presidentes de Brasil y Méjico

Nuestro primer mandatario agradece las felicitaciones de los señores Pessoa y Obregón

Agradeciendo las felicitaciones que le enviaran los presidentes de Brasil y Méjico, el doctor Alvear ha enviado a los señores Pessoa y Obregón los siguientes telegramas:

Excmo. señor Epitacio Pessoa, presidente de la República de los Estados Unidos del Brasil. — Río de Janeiro.

Profundamente agradecido a las cordiales felicitaciones de V. E. y recordando la noble acogida que se me dispensara a mi paso por esa grande e ilustre Nación, reitero mis votos por vuestra ventura personal y el engrandecimiento de esa República amiga. — **Alvear.**

General A. Obregón, presidente de los Estados Unidos Mejicanos.

Con gran satisfacción y alta estima agradezco a V. E. las felicitaciones y augurios que me transmite.

Reciba V. E. mis votos por la prosperidad de la Nación amiga y por vuestra ventura personal — **Alvear.**

Convención Postal Universal

Su aprobación

Entre los decretos firmados por el doctor Yrigoyen en los últimos días de su gobierno, figura el siguiente:

Bs. Aires, octubre 10. de 1922.

Atento lo manifestado por la Dirección General de Correos y Telégrafos y lo dictaminado por el señor Procurador General de la Nación, con respecto a las convenciones y arreglos sancionados por el Congreso de la Unión Postal Universal, celebrado en Madrid en octubre de 1920, el Poder Ejecutivo de la Nación decreta:

Artículo 1o. — Apruébase la Convención Postal Universal (exceptuando el párrafo 3o. del artículo 3o.), el protocolo final y reglamento de ejecución de la misma; la convención concerniente al intercambio de encomiendas postales, el protocolo final y reglamento de ejecución de la misma; el arreglo concerniente a la subscripción a diarios y publicaciones periodísticas y reglamento de ejecución del mismo; el arreglo concerniente al intercambio de cartas y cajas con valor declarado, el protocolo final y reglamento de ejecución del mismo; el arreglo concerniente al servicio de mandatos postales, protocolo final y reglamento de ejecución del mismo, celebrados en el Congreso de la Unión Postal Universal, reunido en Madrid en octubre de 1920 y subscriptos ad referéndum por el delegado de la República Argentina.

Art 2o. — **Sométanse dichas convenciones y arreglos a la consideración del Honorable Congreso de la Nación, comuníquese a quienes corresponda, publíquese en el Boletín Oficial y dése al Registro Nacional.** — YRIGOYEN. — H. Peuyrredón.

Homenaje de los Cadetes Uruguayos al general San Martín

Los actos realizados hoy alcanzaron gran lucimiento

Con la presencia del embajador y miembros que integran la embajada uruguaya, que como es sabido llegaron a nuestro país en el crucero "Montevideo", en ocasión de la transmisión del mando presidencial, y altos jefes de nuestra marina y ejército,

Durante la ceremonia

se realizó esta mañana en la plaza San Martín, el acto de la colación por los cadetes de la Escuela Naval del Uruguay, llegada también en el antes citado buque de guerra, de una palma de bronce en la estatua del libertador general San Martín.

Este acto que alcanzó lucidas proporciones, fué presenciado por numeroso público que momentos antes de la hora fijada para la realización del mismo, se había congregado en ese lugar.

A las 11 horas hizo su llegada la Escuela Naval del vecino país, quien en correcta formación tomó colocación al pie del monumento del procer, que allí se levanta. Instantes después, hizo lo mismo nuestra institución naval. Ambas formaron con sus respectivas armas, banderas y banda de música.

En nombre del Colegio Naval del que forma parte, abrió el acto pronunciando el siguiente discurso, el joven aspirante uruguayo Eduardo Beraldo:

Señor embajador: Excelentísimos señores ministros: Señores aspirantes argentinos: Camaradas:

El culto de los héroes, forma parte primordial de nuestra instrucción, porque si bien es cierto que las naciones viven del esfuerzo de sus hijos vivos, también se mantienen con el recuerdo de sus grandes hijos muertos.

Por eso, al llegar a esta tierra hermana, no hemos podido permanecer mudos en presencia de tanta gloria y hoy nos hemos congregado alrededor de este monumento para rendir homenaje a la gran figura de la independencia americana. Esta palma de bronce, que es nuestra ofrenda, perdurará a través del tiempo y siempre señalará el reconocimiento y admiración de los alumnos de la Escuela Naval del Uruguay, hacia una cumbre de la Historia Americana.

Libertador de varias naciones; encarnación de toda la gloria de esta América hispana, encierra en sí la fortaleza del ombú de vuestras pampas y la majestuosidad del cóndor de vuestros Andes.

Fué genio y perseverancia en la montaña pérfida cómplice del enemigo oculto; fué héroe cuando luchó contra los hombres; mártir y justo para sobrellevar los golpes del destino. Con su modestia, ocultó como dos perlas su corazón y su cerebro y solo los discretos y los grandes pudieron admirar el encantador jardín de su interior.

La idea brotó de su cerebro como la cascada de la selva virgen; impetuosa y clara al principio, serenándose luego y haciéndose más profunda y majestuosa como el agua en el rápido.

Ante la figura deslumbrante arrancada del purísimo bronce por el cincel del artista, sintiendo toda su grandeza. Sólo me resta glorificar a esta gran Nación Argentina que guarda la gloria de haber dado a luz tan gran héroe. He dicho.

En nombre de nuestra Escuela Naval habló un cadete, quien en breves pero brillantes palabras agradeció el homenaje. Ambos oradores fueron muy aplaudidos por la concurrencia.

A continuación las bandas de música ejecutaron los himnos argentino y uruguayo respectivamente, a la vez que los aspirantes, como decimos más arriba, en irreprochable formación, presentaron armas.

Terminada con este acto la primera parte de la ceremonia, ambas corporaciones navales se dirigieron a la Catedral con objeto de depositar una corona de flores en el mausoleo que guarda los restos del gran libertador. Al dirigirse a este último punto hicieron el desfile por la calle Florida en medio de los aplausos del público que desde las aceras presenciaban su paso. Cerraba la marcha una carroza tirada por cuatro caballos, conduciendo la aludida hermosa corona de flores.

Una vez llegados a la Catedral y ante la presencia también de numerosa concurrencia que llenaba por completo las anchas naves de la iglesia, se cumplió la última parte de la ceremonia del homenaje que los bravos aspirantes de la armada uruguaya rindieron hoy al gran libertador de América.

Se realizó esta tarde en la Plaza del Congreso un acto de homenaje a la doctrina argentina sostenida en Ginebra

Alcanzó brillantes proporciones

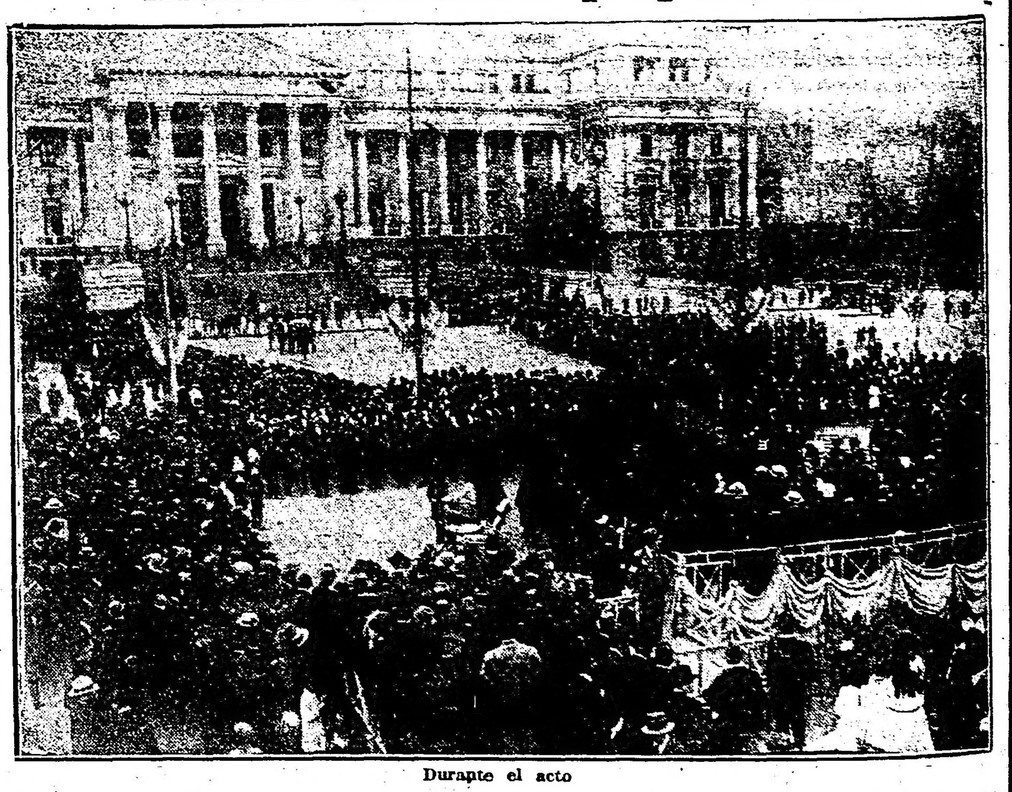

Durante el acto

En la plaza del Congreso se realizó esta tarde el homenaje popular a la doctrina sustentada por el gobierno argentino en Ginebra.

El acto revistió notables proporciones.

Frente al monumento a la asamblea de 1810, habían levantado una tribuna de palcos en la que tomaron ubicación muchas personas.

En la escalinata, un centenar de niños se habían distribuído como en anfiteatro, dominando la parte baja, donde habíanse situado las bandas municipal y dep olicía y la fanfarra del cuerpo de bomberos.

Una muchedumbre rodeaba el cuadro.

A las 15.50 llegó en automóvil el doctor Pueyrredón, acompañado por el vicepresidente de la República doctor González.

Cuando la multitud advirtió la presencia de ambos caballeros, se aproximó tumultuosamente a ellos, los rodeó y dando vítores los acompañó hasta los palcos.

Acallados los aplausos que saludaron la llegada del ex-ministro de Relaciones Exteriores, habló el diputado nacional doctor Mora y Araujo en nombre de la comisión organizadora, quien en un cálido discurso analizó la trascendencia de la actitud argentina en Ginebra. Terminó ofreciendo al doctor Yrigoyen una plaqueta con una inscripción alusiva a la naturaleza del homenaje.

Luego le siguió en el uso de la palabra el señor Hayes y finalmente habló el doctor Pueyrredón.

Cada frase del ex canciller, cada párrafo de su brillante discurso fué debidamente escuchado por el público que con frecuencia lo interrumpía con sus aplausos.

Al cerrar esta edición, aun no había terminado su discurso el orador a quien, como queda dicho, se le hizo objeto de significativas demostraciones de simpatía.

Concurrieron al acto, además del doctor Elpidio González, el presidente de la Cámara de Diputados coronel Pereyra Rozas y el ex subsecretario de Relaciones Exteriores doctor Diego Luis Molinari.

Cigarrillos de lujo
Pour la
Noblesse
de luxe
de 0,60

APARECIO:
"HATHA YOGA"
o Filosofía Yogi del bienestar físico
Encuadernado, $ 3.—
Pedidos a la Casa Editora
Librería "La Facultad"
JUAN ROLDAN y Cía.
359, Florida, 359 Bs. Aires
U. T. 2382, Avenida

Fenile, a la 28 y Francisco M. Casalaspro, a la división administrativa.

Ayudantes: Wáshington Bolívar Salgado y Miguel Gil, a la 3a.; Manuel Ares, a la 4a.; Raúl Barreiro, a la 5a.; Raúl O. Parodi, a la 10; Alfredo Cepeda, a la 11; Pedro Giribaldi, a la 12; Alberto A. Mónico y Manuel S. Leal, a la 13; Secundino C. Cingüino, a la 14; Julio Cabanillas, a la 18; Martín L. Meza, Manuel Areta y Luis M. Jofré, a la 19; Amílcar Ballario, a la 20; Nicolás Yacuzio, a la 21; Leonardo Dànieli, a la 22; Manuel E. Barres, a la 23; Alberto J. Aguilar, a la 25; Armando Espósito, a la 27; Alfonso O. Ibarborde, a la 34; Osvaldo L. Huergo, a la 35; Antonio S. Tejido y Miguel Roldán, a la 39; Domingo Cenci, a la 41; Casiano J. Castro, a la 42; Alberto J. Patetta, a la 44; Néstor H. Rodríguez, a la 45; Segunto Torres, a la secretaría; Luis F. Rizzutti y Emilio S. Orozco, a la sección sanidad; Juan C. Bonabelli y Héctor Palacios, a las alcaidías 1a. y 2a. sección, respectivamente; Juan Carlos López y Luis J. Mejías, a la alcaidía de menores; Emilio Rey y Jorge Hertzog Barraza, a la división central; Angel Rovere y Gabriel Di Piano, a la división judicial; Luis Decaneo, a la guardia de seguridad de infantería; Juan A. López, Oscar Fourquet, Eustaquio Larranbehere, Carlos S. García, Eulogio López, A. Vitelli, Raúl Irribarri, Leandro Flores y Miguel Guiri Leguizamón, a la guardia de seguridad de caballería; Eduardo Cabaut y Roberto D. Molero, a la división administrativa, y Emilio Trotta, a la Escuela de Policía.

Ayudantes en comisión: Martín L. Piccinini, a la 16.

Revistarán en sus nuevos destinos a excepción del comisario en comisión, N. de Abelleyra; auxiliares Righetti, Amarante, Gurpegui Azcona; inspectores Sánchez, Gallardo y Glitz Fernández, y ayudantes Torres, Rizzutti, Orozco, Bonabelli, Rey, Hertzog Barraza, J. C. López, J. A. López, Fourquet, Larrabehere, C. S. García, F. López, Vitelli, Irribarri, Mejías, Flores, Trota, Molero y Cabaut, quienes lo harán en la sección personal.

Los empleados a que se refiere la presente orden, deben presentarse en el día de la fecha.

EN LA ADUANA

No hay tal renuncia del subadministrador. El Sr. Ruiz quedará en la dependencia y colaborará con el Sr. Mela

En "La Prensa" de hoy se da la noticia de que el subadministrador de la Aduana de la Capital, señor Ruiz, presentará la renuncia de su cargo, a raíz de desavenencias surgidas entre ese funcionario y el administrador titular señor Mela, con motivo de la suspensión de empleados decretada en el sumario que se instruye relacionado con la reciente defraudación al Fisco cometida en la sección Control y Pagos.

Podemos afirmar que son inexactas las noticias que da el diario citado. No hay tal renuncia del señor Ruiz. Este funcionario, que ha gozado de la confianza del anterior gobierno, gozará también de la del actual y colaborará con el señor Mela en la obra de moralización y de organización en que el último está tenazmente empeñado.

Si se han suspendido o si se han de suspender empleados, es porque la marcha regular y correcta del respectivo sumario así lo impone. Cuando se termine ese sumario, será el momento de pronunciar un juicio definitivo sobre los empleados que han intervenido; y toda medida de carácter provisorio que ahora se tome no puede dar lugar a desacuerdos entre los funcionarios superiores de la Aduana.

De ahí que la noticia que nos ocupa carezca en absoluto de verdad; y de ahí asimismo que podamos afirmar que existe la mejor armonía entre las cabezas dirigentes de la Aduana, hecho auspicioso porque de él se han de derivar positivos beneficios para esa importante repartición fiscal.

POR LOS MINISTERIOS

El martes próximo serán recibidos en la cancillería los diplomáticos argentinos y el miércoles los jefes de misiones extranjeras

Las oficinas del Departamento de Guerra seguirán funcionando en la Casa de Gobierno

Ministerio de Relaciones Exteriores y Culto

EL MARTES PROXIMO SERAN RECIBIDOS LOS DIPLOMATICOS ARGENTINOS Y EL MIERCOLES LOS EXTRANJEROS

El doctor Tomás A. Le Breton, titular de la cartera de Agricultura, concurrió al despacho del Ministerio de Relaciones Exteriores, del que está encargado provisionalmente, atendiendo diversos asuntos que se relacionan con el mismo, con el plenipotenciario encargado del despacho doctor Federico Quintana.

FUNCION DE GALA EN EL COLON

Se realizará esta noche una función de gala en el teatro Colón, a la que concurrirán el presidente de la República, el cuerpo diplomático extranjero y autoridades superiores, políticos y militares argentinos.

Como un caso especial y en atención a la falta de capacidad del teatro, para estos actos, algunos jefes y oficiales en traje de gala tomarán asiento en las plateas.

Se ha hecho la distribución de 150 entradas a las galerías altas, entre los tripulantes de los barcos extranjeros surtos en nuestro puerto.

EL SUBSECRETARIO

No concurrió a su despacho el subsecretario del Ministerio de Relaciones Exteriores, doctor Lucio Moreno Quintana.

RECEPCION DEL CUERPO DIPLOMATICO

El miércoles próximo, de las 10 a las 12 horas, se realizará en el Ministerio de Relaciones Exteriores la recepción semanal del cuerpo diplomático, que será la primera que se realiza desde la asunción del mando por el doctor Alvear.

DIPLOMATICOS ARGENTINOS ACTUALMENTE EN Bs. AIRES

El martes próximo, a las 15 horas, el ministro de Relaciones Exteriores recibirá a los representantes diplomáticos argentinos en el exterior, que en uso de licencia se encuentran actualmente en el país.

SE ACEPTO LA RENUNCIA DEL Dr. NOEL

Por el Ministerio de Relaciones Exteriores se dictó un decreto aceptando la renuncia que del cargo de enviado extraordinario y ministro plenipotenciario en Chile, presentó el doctor Carlos S. Noel, desde hoy intendente municipal de la metrópoli.

Ministerio de Obras Públicas

EL TITULAR DE LA CARTERA RECIBE LA VISITA DE NUMEROSOS FUNCIONARIOS

Esta mañana a las 8.30 horas, concurrió a su despacho el doctor Loza, quien recibió la visita de varios jefes e ingenieros del Ministerio de Obras Públicas, con quienes conversó sobre asuntos relacionados con su cartera.

Para esta tarde están citados los jefes de varios departamentos, con los cuales el doctor Loza, cambiará ideas sobre el futuro desenvolvimiento del ministerio a su cargo.

El doctor Loza, ha recibido numerosísimos telegramas de felicitación por su designación como ministro de Obras Públicas.

Estas comunicaciones que suman varios centenares han llegado de todos los puntos de la República y serán contestados en breve.

Atentos a la situación en que se encuentra el subsecretario del Ministerio de Obras Públicas señor Matienzo, quien como se sabe tiene en trámite su jubilación, se espera para en breve la designación del nuevo subsecretario en ese departamento.

A ese respecto podemos adelantar que la designación recaerá en el doctor Gastón Bernard, quien desempeña las funciones de secretario habilitado en la embajada al Brasil que presidió el doctor Loza.

En el Departamento de Hacienda

NO ASISTIO ESTA MAÑANA A SU DESPACHO EL Dr. HERRERA VEGAS

El ministro de Hacienda, doctor Rafael Herrera Vegas, no concurrió hoy a su despacho, permaneciendo en su domicilio particular para descansar de las fatigas de los últimos días.

El secretario privado, señor Pereyra Iraola, atendió a un gran número de personas que concurrió para cumplimentar al ministro.

De todo el país, el doctor Herrera Vega sigue recibiendo cartas y telegramas de felicitación, en las cuales se hacen votos por el éxito de su gestión ministerial.

En este Departamento no se adoptó esta mañana ninguna resolución de importancia.

Ministerio de Agricultura

POR ESTARSE TRASLADANDO LAS OFICINAS, EL Dr. LE BRETON NO CONCURRIO HOY A SU DESPACHO

El ministro de Agricultura, doctor Tomás A. Le Breton, no concurrió hoy a su despacho oficial de la Casa de Gobierno, por estarse trasladando las oficinas al edificio de la calle Paseo Colón y Carlos Calvo donde en adelante funcionarán las dependencias de su Departamento.

El Dr. Le Breton sigue recibiendo millares de cartas y telegramas de felicitación por su ascensión al cargo.

Relevo del general Uriburu

NO SE LE CONCEDERA

Podemos adelantar que el Ministerio de Guerra no aceptará el pedido de relevo del comandante de la 1a. división del Ejército, general José F. Uriburu.

En el Ministerio de Guerra

SALUDOS AL CORONEL JUSTO

El titular de la cartera de Guerra, coronel Justo, concurrió a su despacho oficial de la Casa de Gobierno esta mañana a las 8 y 30 horas.

Recibió luego el saludo de numerosos jefes y oficiales del ejército.

Después firmó algunas resoluciones y pasó una comunicación al ministro de Relaciones Exteriores y Culto, relativa a la participación de las tropas extranjeras en el desfile realizado con motivo de la trasmisión del mando.

DIRECCION DE ADMINISTRACION

El nuevo director general de Administración, coronel Marcilese, se presentó esta mañana al ministro de Guerra, a quien dió cuenta de haberse hecho cargo de su puesto.

En el departamento de Marina

El ministro de Marina, almirante Domecq García, recibió esta mañana el saludo de varios oficiales de la Armada y de una comisión de prácticos del citado ministerio.

También fué saludado por el exministro de Marina, ingeniero Federica Alvarez de Toledo.

EL COMANDANTE DEL "MINAS GERAES"

El comandante del acorazado brasiloño "Minas Geraes" saludó esta mañan, en sus despachos oficiales, a los nuevos ministros de Guerra y Marina, coronel Justo y almirante Domecq García, respectivamente.

EL CAPITAN ALFREDO MAYER

Despidiéndose del personal civil del Ministerio de Marina, el ex secretario general y actual vocal del consejo administrativo de la Armada, capitán de fragata Alfredo Mayer, ofreció esta mañana en una de las oficinas del citado ministerio una copa de champagne. Además hicieron acto de presencia, especialmente invitados, los cronistas militares de los diarios metropolitanos.

Las oficinas del ministerio de Guerra

NO SERAN TRASLADADAS DE LA CASA DE GOBIERNO

Podemos asegurar que las oficinas del Ministerio de Guerra no serán trasladadas al local que ocupa el Estado Mayor del Ejército. En consecuencia, las diversas dependencias del citado departamento seguirán funcionando en la Casa de Gobierno.

El ministro del Interior

EL DOCTOR MATIENZO RECIBIO A VARIOS GOBERNADORES Y ALTOS FUNCIONARIOS DEL ESTADO

El doctor José Nicolás Matienzo, ministro del Interior, llegó a su despacho de la Casa de Gobierno poco después de las 10 horas, tratando en seguida con el subsecretario, señor Alfredo Espeche, — cuya confirmación en el cargo ha sido bien recibida — varios asuntos de trámite administrativo urgente.

El doctor Matienzo atendió luego a numerosas personas, entre ellas a los gobernadores de Santa Fe, Catamarca y Jujuy, señores Mosca, Ahumada y Córdova, respectivamente; presidente de la Cámara de Diputados, coronel Pereyra Rozas, y altos funcionarios de su departamento.

A las 11 horas, el ministro del Interior, acompañado por el subsecretario y secretario privado, señor Páez, se trasladó a la Municipalidad para dar posesión del cargo al nuevo intendente, doctor Noel, ceremonia de la que nos ocupamos aparte.

Justicia e Instrucción Pública

El doctor Marcó asistió a su despacho esta mañana, recibiendo el saludo de varios amigos personales y algunos funcionarios.

Con el subsecretario trató asuntos de su departamento.

Edecan del Presidente

SERA DESIGNADO EL CAPITAN DE FRAGATA JULIAN FABLET

El capitán de fragata Julián Fablet será designado edecán del Presidente de la República.

Este nombramiento será bien acogido por tratarse de un distinguido oficial de nuestra armada.

EL PROCESO DE LA RINCONADA

ACUSACION FISCAL

El fiscal del crimen doctor Beron de Astrada califica los hechos y pide la pena respectiva para cada uno de los procesados

I

El proceso de la Rinconada por el asesinato del gobernador doctor Amable Jones y del señor Juan Meglioli; entra desde ayer en su período de mayor actividad. Dentro de los términos marcados por la ley, el fiscal del Crimen doctor Ismael Berón de Astrada, ha presentado la acusación individualizando los autores, estableciendo la responsabilidad de los mismos y pidiendo la aplicación de la pena legal.

Dada la trascendencia del asunto y la importancia del dictamen fiscal, haciendo un verdadero esfuerzo periodístico, damos íntegro el texto de la acusación:

Señor Juez:

Pocas veces, sin duda, más alta y delicada la tarea del ministerio público al cual tengo el honor y la responsabilidad de representar en este proceso que, por su resonancia ha salvado los límites de la provincia, despertando la atención y el interés apasionado de la República, por la calidad moral y social de las víctimas, justifica bien ampliamente esa pasión generosa de todo un pueblo, que reclama justicia plena y por las incidencias que van sucediéndose desde su hora inicial, ya casi lejana, ha cobrado una complejidad aparente, que no guarda relación con la sencillez brutal del delito.

Toca a mí, funcionario modesto de la administración de justicia, pronunciar en estos autos la palabra acusadora en nombre de la sociedad, herida con este crimen en su fibra más íntima; y consciente de la trascendencia de la misión que cumplo habituado a comprender el deber y vivir honestamente practicando sus normas, no ha de vacilar mi espíritu, ni turbarse mi pensamiento, en este minuto grave y solemne de mi existencia. Yo sé bien que el país todo, ha de tomar conocimiento inmediato de la forma en que voy a cumplir la misión que me impone el cargo que desempeño.

Y esa circunstancia, que en cualquiera otra oportunidad determinaría hondas inquietudes en mi psicología, hecha de timidez y enamorada de la penumbra, resúltame mi puesto, resuelto a satisfacer legítimas expectativas que presiento y recorrer en una línea recta todo el camino necesario para llegar hasta el fin.

Para que el cumplimiento integral de este deber — que es deber dos veces, porque me lo impone la función que desempeño y la propia voluntad — fuera posible, he leído con todo detenimiento página a página, los siete cuerpos que forman el voluminoso expediente; he examinado cada prueba acumulada, bien apercibido de la necesidad de que la observación realizada sin otra pasión que la de encontrar la verdad; he meditado en presencia de cada declaración, de cada testimonio acusador, pesando el mérito de una y otra; he aquilatado el valor de todos los elementos de juicio reunidos, con el criterio legal que me imponen reglas ya definitivamente incorporadas a la doctrina universal; y estoy en condiciones de afirmar, plenamente, consciente de la trascendencia de mi afirmación, que la solución de este proceso está determinada con una seguridad sólo comparable a la evidencia de las matemáticas y que ningún poder humano, ningún esfuerzo por inteligente que sea, logrará modificar el resultado legal inevitable.

En esta convicción, expresada con toda sinceridad, pronunciaré, señor juez, la palabra terminante, definitiva con que un publicista ilustre daba principio a cierto alegato célebre: **Yo acuso, señor.**

Acuso a unos cuantos hombres, sometidos actualmente a la acción de la justicia, por la comisión del crimen más repugnante, más alevoso, más feroz de que haya mención en los anales de la delincuencia nacional de los últimos años. Acuso a un grupo de hombres, de haber dado a otros dos hombres la muerte más salvaje, para calificar la cual con justicia, no habría abuso agotando el léxico harto rico de nuestro idioma maravilloso. Acuso a un núcleo de sujetos, reunidos con toda deliberación para el objeto, de haber manchado sus nombres e inutilizado sus vidas con la colaboración, prestada sin medida, en un delito que pesará largos años sobre el buen nombre y la cultura de esta provincia de San Juan, felizmente defendida ante el concepto de la Nación por un pasado glorioso, en el que hay prestigios que fulguran con luz de astro y por un presente de trabajo, de orden, de evolución tranquila que este crimen, pletórico de agravantes, ha venido a trastornar, con grande y dolorosa perturbación.

Y acuso a otro hombre, el más culpable de todos, de haber urdido el crimen, preparándolo en sus menores detalles, con un tranquilo cinismo que multiplica la magnitud de la culpa; lo acuso de la elaboración del drama, desde su primera etapa a principios del año ppdo., hasta la última, cuando las víctimas exánimes, recibían nuevas descargas en un lujo de ensañamiento que sobrecoje el ánimo en horror involuntario; lo acuso de haber formado el plan del delito con la solícita ayuda de otros grandes culpables, de haber actuado enérgicamente sobre voluntades débiles, trasmitiéndoles sus odios, sus pasiones y sus rencores; de haberlas resuelto por fin a la realización del hecho monstruoso, afrontando las responsabilidades penales — ya que no los peligros, que no existían por tratarse de víctimas confiadas y a las que debía atacarse por sorpresa — mientras él buscaba en la pasividad aparente, sombra propicia para disimular sus actividades reales y en el silencio obstinado el éxito, que a veces logran los que no han dejado rastros perceptibles del delito.

Yo acuso, señor juez, con las pruebas a la vista y en el momento en que me dispongo a exteriorizar el resultado del estudio y análisis de las mismas. Acuso en nombre de esta sociedad que se ha querido envilecer, arrojando sobre ella una mancha indeleble y que por intermedio mío reclama todo el rigor de la ley para los verdaderos culpables, a fin de liberarse del estigma por la individualización depuradora.

Yo acuso y quiero que esta acusación, apoyada sobre base que ningún esfuerzo logrará conmover, salve los límites de la provincia como los salvó la noticia del delito y vaya pregonando los pueblos y todos los hogares de la República, que si hubo en San Juan, por desgracia, delincuentes capaces de la afrenta de un crimen horrendo como el que comprueban estos autos, también hay, por ventura, una sociedad dignísima que lo repudia y una justicia imparcial que lo castiga.

I

Conviene a la mejor comprensión de los hechos producidos, una ligera referencia de antecedentes, que tienen relación mediata o inmediata con aquellos y que permitirán formarse cabal opinión de la situación legal a que muy pronto he de consagrar toda la atención que reclama. Me remontaré pues, a los primeros antecedentes del crimen, respecto de los cuales existen múltiples referencias en los autos y algunas declaraciones particularmente interesantes.

Desde poco antes de mediar el año ppdo., el procesado **Federico Cantoni** y algunos hombres de su íntima vinculación — **Elio**, su hermano; **Reynoso, Porto** y otros, — tenían meditada la eliminación violenta del doctor **Amable Jones**, gobernador de la provincia, facultativo eminente y ciudadano espectable. Durante el curso de los meses de junio y julio quedó convenida su muerte y discutido en sus menores detalles el plan a que debía sujetarse el asesinato. Varios de los que intervenían en la preparación del mismo se ubicarían en el hall superior de la casa de gobierno y harían fuego sobre el doctor **Jones** en el momento en que éste subiera la escalera de acceso a su despacho. Los preparativos se hicieron cuidadosamente y todo estaba organizado en forma de asegurar la comisión del crimen, sin peligro mayor para sus autores. Pero el doctor **Jones** fué prevenido a tiempo del acontecimiento a producirse y las medidas que adoptó en consecuencia hicieron abortar el propósito. Desde entonces hasta el 20 de noviembre parece cosa demostrada que hubo otras tentativas que fracasaron igualmente, por distintos motivos y a medida que fué transcurriendo el tiempo pareció afirmarse más la resolución de cometer el asesinato; pareció afirmarse sobre todo la voluntad del inspirador que, cegado por una pasión incontenible, más de una vez gritó en la plaza pública, con ademanes descompuestos y palabras correspondientes al ademán, la necesidad de matar al doctor **Jones**. En el local de la Legislatura, desde el sitial de la presidencia de la cámara de que formaba parte, llegó en su audacia única a afirmar — con motivo de la reposición de magistrados decretada por el doctor Raymundo Salvat — que el doctor Jones debía bajar del gobierno "vivo o muerto". Tomo la frase de una publicación de "Diario Nuevo", correspondiente al 21 de noviembre del año ppdo.

Nadie ha olvidado en San Juan el regreso del procesado **Cantoni (F.)**, del departamento Jachal, el día 27 de octubre. Había ocurrido allí un hecho que no interesa al proceso y que ha sido explicado de diferentes maneras, **Cantoni** fué herido en un pie y volvía dominado por la ira que no procuraba disimular. En una de las esquinas de la plaza principal de la ciudad pronunció una arenga y sin velar su pensamiento en lo más mínimo, gritó a los cuatro vientos, ante un grupo numeroso de personas, que era necesario matar al doctor **Jones** con el arma que fuera, con un winchester, con un revólver, con un cortaplumas, con un suncho...

(Continuará)

En honor del Embajador extraordinario de Uruguay Dn. Atilio Narancio

La recepción de ayer en los salones del Club Oriental

Se realizó ayer, en los salones del Club Oriental, la recepción que los socios del mismo ofrecían en honor del embajador extraordinario del Uruguay a la trasmisión del mando, don Atilio Narancio, de los demás miembros de esa delegación y del jefe y oficiales del crucero "Montevideo".

El acto se prolongó hasta las primeras horas de la noche, reinando la mayor animación, durante su transcurso, entre la numerosa concurrencia.

Fueron concurrentes, además de las personas nombradas, el ministro del Uruguay en nuestro país, don Daniel Muñoz, los miembros de la legación uruguaya y numerosos caballeros de esa colectividad y argentinos.

Dió el saludo de bienvenida al embajador y su comitiva, en nombre de los residentes uruguayos en esta capital, el doctor Juan A. Golfarini, quien los invitó después a tomar una copa de champaña.

El señor Narancio agradeció la demostración, en forma muy cordial y expresiva, haciendo constar lo grata que le era su permanencia en esa casa, pues la consideraba como una prolongación de la patria.

Usaron también de la palabra los señores Manuel María Oliver y presbítero Floro Olivari, quienes abundaron en expresiones de confraternidad para los dos países del Plata.

La demostración al embajador Narancio en el Club Uruguayo

Cap Norte
1er Viaje
19 Octubre

Directorio de la Caja de Conversión

No le será aceptada la renuncia al señor Martín Pereyra Yraola

El Poder Ejecutivo dictará un decreto por el Ministerio de Hacienda, rechazando la dimisión que presentó al anterior gobierno el miembro del directorio de la Caja de Conversión, señor Martín Pereyra Iraola.

Tesorería General de la Nación

La Tesorería General de la Nación liquidó hoy las planillas de sueldos y gastos por el mes de septiembre, de las siguientes dependencias de la administración:

Escuela Superior de Guerra, Colegio Nacional "Domingo Faustino Sarmiento", Escuela Normal de Maestras N.o 10, Museo Mitre, Escuela Normal de Maestras N.o 7, Comisión de Reducción de Indios y Ministerio de Agricultura (jornales de la Dirección de Minas).

Puerto de Reconquista

Se comenzaron las obras de dragado y canalización

Se han iniciado las obras para dotar a la localidad de Reconquista (Santa Fe), de un puerto que responda a las necesidades de esa zona colocada, como se sabe, en una situación verdaderamente estratégica para hacer de ella un punto de intenso intercambio fluvial, en atención, a estar situada en uno de los afluentes más caudalosos del río Paraná, como es el riacho de San Gerónimo.

Con fecha 12 de octubre se comenzaron las obras de dragado y canalización del puerto y se espera dejar a éste librado al servicio público muy en breve.

Participación de tropas extranjeras en el desfile de anteayer

Comunicación del Ministro de Guerra al doctor Le Breton

El titular de la cartera de Guerra envió esta mañana al interino de la de Relaciones Exteriores y Culto, doctor Le Bretón, la comunicación que seguidamente reproducimos:

"Tengo el honor de dirigirme a V. E. solicitando quiera servirse hacer llegar a los gobiernos del Brasil, Japón, México y Uruguay, el agradecimiento del gobierno de la República, por haber resuelto la formación de tropas de sus respectivos países en el desfile del 12 del corriente, como, asimismo, las felicitaciones del Excmo. señor Presidente de la Nación y del suscripto por la excelente presentación.

"Aprovecho esta oportunidad para saludar a V. E. con mi más distinguida consideración".

De acuerdo con la precedente comunicación, el doctor Le Bretón pasará hoy a los representantes diplomáticos del Brasil, Japón, México y Uruguay, una nota agradeciendo la brillante participación de las unidades de sus respectivos países, en el desfile militar del 12 del corriente.

Fiesta de confraternidad americana

DEDICADA AL EMBAJADOR DE MEJICO

Se realizará en el Teatro Liceo el domingo a las 10 a. m.

Prestarán su concurso artístico la Señora Anitua y la orquesta típica mejicana

Organizada por la juventud argentina, se realizará una hermosa fiesta de confraternidad americana, el domingo próximo a las 10, en el teatro Liceo, el cual ha sido cedido gentilmente por la empresa Gerino Hermanos.

La comisión organizadora ha resuelto dedicar este acto al doctor Vasconcelos, embajador especial de Méjico, en virtud de sus constantes esfuerzos en pro de la mayor vinculación de los países hermanos de América.

Han sido especialmente invitados a concurrir, todos los embajadores especiales acreditados para la trasmisión del mando, los ministros residentes y los miembros del Poder Ejecutivo Nacional.

En este acto se hará entrega al doctor Vasconcelos de un pergamino y medalla de oro, que lleva la siguiente inscripción: "Homenaje Argentino al Licenciado don José Vasconcelos, al político y pensador entusiasta".

Este pergamino lleva la firma de nuestros intelectuales argentinos.

El programa preparado para la fiesta consta de los siguientes números:

1o. Himno Nacional Argentino, 2o. Himno Mejicano, cantados por la señora Fanny Anitúa; 3o. Discurso del doctor Manuel María Oliver; 4o. Declamación, "Aromas de recuerdo", de José de Maturana, por la señorita Myrta Rega Molina; 5o. Cuadro criollo, por 25 alumnas de la Escuela Normal No. 9; 6o. Discurso del diputado nacional doctor Antonio B. Toledo; 7o. Discurso del ministro de Justicia e Instrucción Pública y embajador de Méjico, doctor José Vasconcelos; 8o. Canciones, por la señora Fanny Anitúa; 9o. Declamación, "Ofertorio" y "Gratia plena", de Amado Nervo, por la señora Cándida Santa María de Maturana, con un coro interno a dos voces; "Benedizione", del maestro N. A. Fracassi, que dirigirá la señora Angelina C. de Bufano; 10o. Orquesta típica mejicana.

Esta fiesta es gratuita y las personas que deseen concurrir pueden pasar a retirar las localidades a Perú 71, escritorio 5.

El Presidente del Departamento Nacional del Trabajo

Dr. Luis C. García

En todos los círculos relacionados con las actividades a que está destinado el Departamento Nacional del Trabajo ha sido favorablemente acogido el nombramiento del doctor Luis C. García para presidirlo.

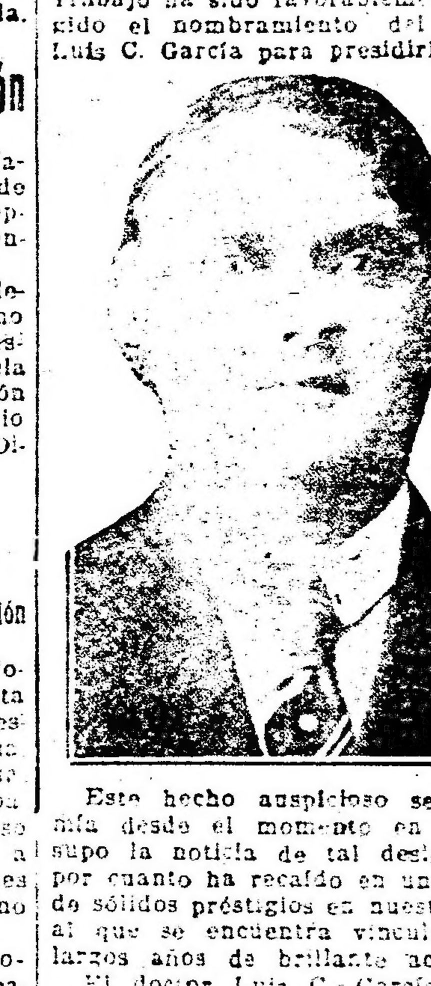

Este hecho auspicioso se presumía desde el momento en que se supo la noticia de tal designación, por cuanto ha recaído en un letrado de sólidos prestigios en nuestro foro, al que se encuentra vinculado por largos años de brillante actuación.

El doctor Luis C. García es un estudioso de clara inteligencia y singular actividad, que siempre se preocupó de los problemas sociales, por lo que sin duda alguna, en el cargo a que ha sido llamado a colaborar, pondrá de manifiesto una vez más sus relevantes condiciones personales.

Posiblemente, el doctor García se hará cargo de su puesto el lunes próximo.

Triangulación del Río Uruguay

Ha sido aprobada el acta-convenio técnico-administrativo, firmado en Buenos Aires el 7 de junio de 1922, por la comisión argentino-uruguaya para la triangulación del río Uruguay.

Desígnóse al geodesta Manuel González Fernández, para que tenga bajo su dirección los trabajos de triangulación y al capitán Héctor A. Barreiro, para las operaciones astronómicas.

Premios Pro Patria

Resolución del ministro de Guerra

El ministro de Guerra, coronel Justo, dictó hoy la siguiente resolución:

"Los comandos de división de ejército, unidades aisladas e institutos militares, remitirán antes del 15 de octubre de cada año a la Dirección General de Personal y a la Asociación Nacional Pro Patria, situada en la calle Independencia 758 (Capital Federal), la nómina de los conscriptos que se hubieran hecho acreedores al premio Pro Patria."

AVISOS FUNEBRES

ENTIERROS

Dr. CARLOS ANDRES COMOLLI (q. e. p. d.) — Falleció el día 14 de octubre de 1922. Confortado con los auxilios de la santa religión. — Su hermano Arnaldo Comolli; sus sobrinos Francisco, Arnaldo, Héctor y Aldo [illegible], María Teresa de Villamil, Pedro y Arnalda Comolli; su hermana política Juana D. de Comolli; su sobrina política Herminia Canale de Reboy y demás deudos, invitan a sus relaciones a acompañar los restos del extinto mañana 15 de octubre al cementerio del Oeste, a las [illegible] horas. En la iglesia de Nuestra Señora de Santa Lucía se oficiará una misa de cuerpo presente a las [illegible]. Se ruega no enviar coronas. El duelo se despide por tarjeta. Casa mortuoria, General Hornos 191. — Servicio de la Casa Iribarne: Callao 414 y J. E. Uriburu 1233.

Dr. CARLOS ANDRES COMOLLI (q. e. p. d.) — Falleció el día 14 de octubre de 1922. — La [illegible] Médicos y practicantes del hospital Rawson invitan a sus colegas y compañeros a acompañar los restos del extinto mañana 15 del corriente al cementerio del Oeste a las 9.30 horas. En la iglesia de Nuestra Señora de Santa Lucía se oficiará una misa de cuerpo presente a las 9.45 horas. Casa mortuoria, General Hornos 191. — Servicio de la Casa Iribarne, Callao 414 y J. E. Uriburu 1233.

¿Quiere Vd. hacer un regalo de positivo valor?
No olvide que en la calle San Martín 140 encontrará toda clase de alhajas de verdadera ocasión, con amplias garantías a precios más baratos que en otra parte.
A todo comprador se le hará un obsequio de una alhaja.
La casa está abierta los sábados hasta las 20 horas. Consulten precios.
SAN MARTIN 140

INFORMACION GENERAL DE LA PROVINCIA DE BUENOS AIRES

DE LA PLATA

Gobernación

NOTAS RECIBIDAS DE LA ESCUELA NORMAL POPULAR

Exmo. señor gobernador, don José Luis Cantilo. — En nombre de la Escuela Normal Popular doy a V. E las gracias por el franco y decidido apoyo que se sirvió dispensar a nuestras gestiones ante el Ministerio de Justicia e Instrucción Pública de la Nación, en el asunto relacionado con las clasificaciones de las alumnas en práctica en la enseñanza.

La resolución recaída en nuestra solicitud satisface una aspiración legítima de las alumnas, cuya gratitud hacia V. E. haq deseado exteriorizar la en la nota que adjunto a la presente, rogándole la considere también como la expresión del íntimo reconocimiento de cuantos participamos en la obra de esta institución. Me complazco en saludar a V. E. con toda consideración. — Alejandrina G. Moredo; Francisco Brunet.

Señor Presidente Honorario de la Escuela Normal Popular, señor José Luis Cantilo. — Las alumnas de la Escuela Normal Popular, por intermedio de la presente, nos complacemos en hacer llegar al señor Presidente Honorario señor José Luis Cantilo, la manifestación de nuestro íntimo agradecimiento por el favorable resultado que, debido a su valioso apoyo, ha obtenido la solicitud que formulara la Dirección de este establecimiento ante el Ministerio de Justicia e Instrucción Pública, para que se reconociera la validez de las clasificaciones que, en práctica de la enseñanza, otorga la Escuela Modelo.

Esta justa medida importa el reconocimiento de la labor real del año, con la cual es posible apreciar la verdadera preparación de cada alumna en la práctica profesional, juicio que hasta ahora quedaba librado al azar de un examen.

Reciba, pues señor Presidente Honorario, la expresión de nuestro reconocimiento y le saludamos con el mayor respeto y consideración. — (Firman trece delegadas de los cursos).

DIRECCION GENERAL DE RENTAS

Esta oficina ha recaudado por concepto de diversos impuestos, en el día 10 del corriente mes, la suma de $ 988.975.12.

GRAN CARRERA DE AUTOMOVILES "CIRCUITO LA PLATA"

La carrera de automóviles, que debía haberse celebrado el día 9 de Julio próximo pasado en la ciudad de La Plata, y en la que habían de disputarse las copas donadas por el señor gobernador de la provincia señor José Luis Cantilo y por el señor vicegobernador doctor Pedro Solanet, y que fué postergada debido al mal estado de los caminos, tendrá lugar el día 19 de noviembre próximo, aniversario de la fundación de La Plata.

Los coches partirán de la plaza San Martín a las nueve horas a cuyo acto serán especialmente invitadas las autoridades de la provincia.

La carrera comprenderá un recorrido total de 340 kilómetros, y se verificará en un circuito de 34 kilómetros, o sea La Plata, Abasto Romero, Hernández, La Plata.

Se adjudicarán premios en dinero, (tres mil trescientos pesos y 10 argentinos), cuatro copas, dos plaquetas, trece medallas de oro y una obra de arte.

Los corredores que deseen inscribirse deberán solicitar los reglamentos al Club Gimnasia y Esgrima de La Plata, Automóvil Club Argentino, Buenos Aires Automóvil Club y Touring Club Argentino.

El jurado ha quedado constituído por los siguientes señores en representación de las instituciones mencionadas.

Doctor Eugenio Elías Alsina, doctor Juan Alberto Roth, doctor Raúl Albarracín, doctor Tomás Salas, señor Santiago Motta, Antonio E. Pierri, Antonio Farina, Américo E. Aliberti, Félix Gunther, Salvador Martí, Francisco Polledo, Luis Rodríguez Irigoyen y Deolindo Campoamor. De estos dos últimos, el primero lleva la representación del P. E. de la provincia y el segundo de la Intendencia Municipal.

La inscripción se cerrará el día 16 de noviembre a las 20 horas. En el domicilio del doctor Eugenio Elías Alsina, (calle 10 número 784), o en el ocal del Club de Gimnasia y Esgrima de La Plata, (calle 4 entre 51 y 53), los corredores que deseen recorrer el circuito o que necesiten algún otro informe, serán atendidos en cualquier momento.

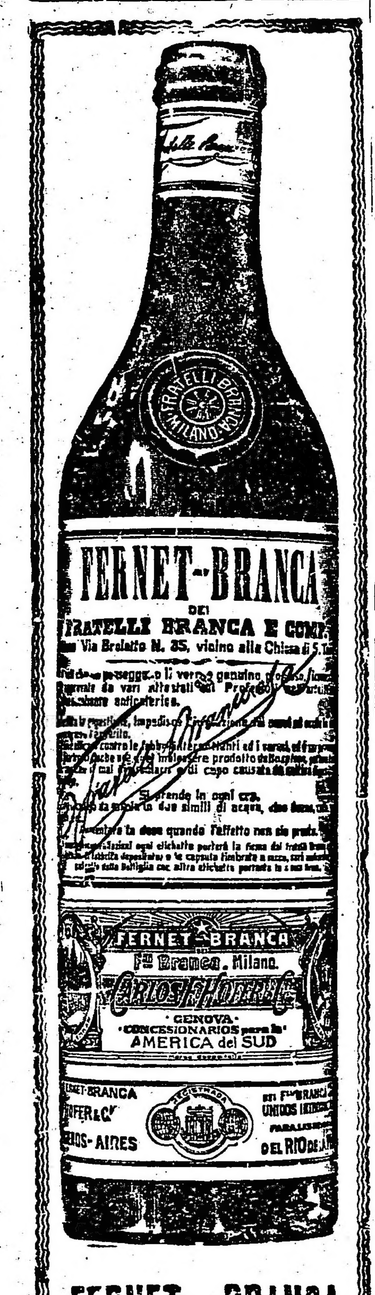

De Moreno

Telegrama al Dr. Yrigoyen

MORENO, octubre 14. — En nombre del comité radical de este partido, el presidente de dicha entidad, ingeniero Miguel Angel Tubal, ha dirigido al doctor Hipólito Yrigoyen un extenso telegrama que refrenda el secretario señor Alberto Cúneo, haciéndole llegar la adhesión correligionaria y la gratitud conciudadana.

Agrega el despacho, que el doctor Yrigoyen ha sabido imponer desde el gobierno "la bandera azul y blanca como emblema de humanidad superior, en base a robustos principios de la justicia y del derecho".

Otros conceptos expresa el señor Tobal de solidaridad partidaria, adhiriendo al manifiesto del coronel Pereyra Rozas.

De Tapalqué

Reorganización del Comité de la U. C. Radical

TAPALQUE, octubre 14. — De acuerdo con una resolución de la presidencia y bajo la dirección del vice señor Ernesto Aguirre, se llevó a cabo ayer en ésta la renovación de las autoridades del Comité de la U. C. Radical. Concurrieron más de cuarenta correligionarios, proclamándose la siguiente lista, que fué votada casi por unanimidad de los presentes:

Presidente, Bernardo Lesquerre; vicepresidente 1o., J. Federico Gándara; vicepresidente 2o., Justo P. Núñez; tesorero, Luis W. Gau; protesorero, Ramón Insúa; secretario general, Desiderio R. Parodi; secretarios, Ramón Mora, Lorenzo Salvo; vocales: Casiano Vilches, Francisco I. Lizaso, L. Zabaleta, Juan B. Campagne, Luis Lesquerre, Raúl Vázquez, Amador Piñeyrúa, Simón Suhurt, Pedro N Mora, Oscar L Gau, Ramón Echegaray, Luis Bedecarrás, G. Schmit, Vicente Martorano, Oscar M. Bove, Ramiro Durante, José M. Carricarte, José D. Dotti; delegados a la convención, J Federico Gángara, Justo P. Núñez, Bernardo Lesquerre, Desiderio R. Parodi, Ramón Insúa; suplentes, C. Vilches, E. Aguirre, R. Mora; delegados al comité: Amador Piñeyrúa, Miguel N. Tavella.

De Pehuajó

Varias noticias

PEHUAJO, octubre 14. — Con motivo del homenaje que se prepara en esa capital, al doctor Honorio Pueyrredón por su brillante actuación en Ginebra, donde expuso y defendió nuestros más caros principios, se ha remitido a la comisión respectiva, por intermedio del señor José Lizarraga, una numerosa, como selecta lista de adherentes de la ciudad de Pehuajó.

Las firmas que van a continuación pertenecen a los que representan en ésta al comercio, industria, banca, política, periodismo, figurando también numerosas firmas de damas de nuestra distinguida sociedad:

J. M. Arruti, Joaquín Martínez Sosa, Dr. Leopoldo R. Nieto, Antonio Lugones, Francisco Gortari, M. R. Alvarado, Dr. Manuel Fernández, C. de la Riestra, Juan A. Font Salas, Estanislao Gauna, Julio Juli, Lucio Pérez, Leopoldo Altés, Raul Hasselmann, D. Ciancio, F. Sotullo, Dr. Luis Cativa Tolosa, León A. Cardoso, Ramón Izaguirre, Dr. A. Bergara, Leopoldo Mansueto, Luis J. Zunin, Dr. J. Aramburu, Juan Pessi, Venancio Bonet, M. Santamarina, J. Liotta, Atilio N. Demaría, Manuel B. Fernández, J. Poggi, Dr. Sechi, F. Alsina, Eleodoro Gómez Alfonso, Guillermo, Ramón y E Trejo, C. A. Costa, Gregorio Ortiz, Pedro B Bacigaluppi (hijo), J. Toro Mansilla, M Gurpide, A. Quetglas, Eugenio Massola, Antonio Moreno (hijo), F. Iturrieta, Ignacio Esquerra, Miguel Gortari, R. Rosenfeld, D. Giordano, Angel Romanó, Sabino Peña, L. S. Battilana, Emilio Furest, Luis Espech, A. Bietti, M. R. Palacios, José Gardes (hijo) Federico Wetzel, C. Ortega, T. Maraña, Ireneo Peralta, Gerardo P. Satriani, José Tenorio, Martín Aristizabal, N. Monaco, Oscar N. Morgante, Luis R. Viale, Aníbal V. Ortega, Rev. R. Ponte Grela, M. Gil Arribas, Pedro Villanueva, Florencio Loyarte, T. Tabbita, Francisco B. Barrio, etc., etc. Isabel G. de Font Salas, Ana F. de Gauna, Ana María G. de Fernández, Romilda M. de Hasselmann, María A. de Grigone, Ida O. T. de Cativa Tolosa, María Elena S. de Gómez Alfonso, Nélida Lugones, Julia Traverso Roland, Delfina Morgante, Piedad Blanco, Noemí Uhalde, María Soledad Sanguinetti, Catalina G. de Villanueva, Gerónima Villanueva, Elba Morgante, Dolores Ginestera, Delfina V. de Morgante, Aída Scolari, María Luisa Campos, Ida Volante, Dolores Dowse, María Esbert, etc., etc.

—Fué remitido al doctor Alvear el siguiente telegrama:

Al señor Presidente electo de la Nación, doctor Marcelo T. de Alvear. — Buenos Aires. — En carácter de jefes de dependencias nacionales de esta ciudad, saludamos respetuosamente a V. E. augurándole feliz y próspero gobierno. — Firmado: J. A. Font Salas, gerente Banco Hipotecario; César de la Riestra, gerente Banco Nación y Estanislao Gauna, director interino Escuela Normal. — Pehuajó, octubre 12 de 1922.

De Necochea

Traslado del comisario de policía

NECOCHEA, octubre 14. — Ha sido trasladado al partido de Ayacucho el comisario de policía local don Alcides Calvento Rouquaud.

Con tal motivo se improvisó una elocuente demostración de despedida, consistente en un gran banquete que se sirvió en el Liverpool Hotel, al que asistieron los elementos más caracterizados de la zona, comerciantes, agricultores, hacendados, profesionales y numerosos amigos y admiradores de la gestión policial del señor Calvento Rouquaud, que es aplaudida por todos, sin distinción de colores políticos. En esa demostración se exteriorizó el sentimiento de pesar, con que este vecindario ve alejarse de su seno a un funcionario que como el comisario Calvento Rouquaud, ha realizado una acción moralizadora tan proficua en salvaguarda de la propiedad privada, como eficaz obra de profilaxis social, extirpando el juego, cuatrerismo y elementos maleantes.

El día de la partida se sirvió en la casa parroquial un almuerzo en su honor, al que fueron especialmente invitados el señor intendente, el rector del Colegio Nacional y varios periodistas. En la estación del ferrocarril despidieron al viajero, numerosos amigos.

De Caseros

Realización de la ampliación de la Escuela No. 8. — Instalación de bibioteca — Proyecciones luminosas.

CASEROS, octubre 14. — Ha causado verdadera satisfacción, en este pueblo la resolución tomada por el Consejo Escolar, a raíz de la Dirección General de Escuelas, para empezar las obras necesarias de ampliación de la escuela No. 8, debido a las gestiones hechas por su directora señora Antonia Rañó de Santana Pérez, la que no ha descansado un instante hasta poder obtener esta ampliación que tan necesaria se hacía teniendo en cuenta que pasan de más de 560 alumnos los que hay hasta la fecha y que se enseña del 1o. al 6o. grados.

Con las mejoras a introducirse en el edificio esta escuela contará con aulas espaciosas y de capacidad para más de 600 alumnos, y por iniciativa del consejero Antonio Pisano, se instalará una biblioteca y un salón destinado a actos públicos y conferencias con proyecciones luminosas.

De 9 de Julio

Adhesiones a los doctores Hipólito Yrigoyen y Marcelo T. de Alvear.

NUEVE DE JULIO, octubre 14.— Firmado por lo más representativo en el orden político social y comercial de la localidad, se han dirigido a los doctores Hipólito Yrigoyen y Marcelo T. de Alvear las conceptuosas notas de adhesión que a continuación se transcriben:

"A S. E. el señor presidente de la Nación Argentina, doctor Hipólito Yrigoyen. — Buenos Aires. — Excelentísimo señor: El grandioso homenaje de gratitud y simpatía que os tributará el pueblo de Buenos Aires en representación de todo el país al descender del gobierno que habéis presidido durante seis años, constituirá el merecido premio de vuestros afanes y de vuestro patriótico sacrificio en pro del engrandecimiento nacional llevado a su más gloriosa culminación en las históricas sesiones de la Conferencia Internacional de Ginebra.

Allí la doctrina constitucional argentina de la cual fuistéis autor, reafirmó para siempre ante el mundo los derechos de Igualdad y Fraternidad proclamados en nombre del gobierno y pueblo argentinos por vuestro representante doctor Honorio J. Pueyrredón, cuya personalidad supo destacarse con relieves que le honran ante los delegados de las naciones más civilizadas del orbe.

Por eso y porque habéis afianzado la paz exterior e interior, el orden, la justicia, fomentando a la vez la instrucción pública, la moral y el progreso de la patria en todo sentido os presentamos en esta oportunidad el testimonio de nuestra más cumplida salutación y gratitud, sentimiento que es unánime en el pueblo argentino por vuestra honrosa actualción frente de los destinos de la patria".

"A S. E. el señor presidente de la Nación Argentina, doctor Marcelo T de Alvear. — Buenos Aires. — Excelentísimo señor: Vuestros compatriotas y admiradores que suscriben la presente, tienen el honor de ofrecer a V. E. en este día de feliz recordación para la patria y para el continente americano, el testimonio de su respetuoso y cordial saludo, augurando con la más patriótica sinceridad y entusiasmo a vuestro gobierno un éxito que culmine en su más elevada expresión las justas aspiraciones y esperanzas del pueblo argentino.

La evolución progresista que en todo sentido se ha iniciado en la República durante la administración del doctor Hipólito Yrigoyen, debe alcanzar, Dios mediante, bajo vuestro mandato su pleno desarrollo en forma práctica y eficaz de acuerdo con los preceptos de la Constitución Nacional.

Así lo espera la población entera de la República confiada en vuestra capacidad intelectual, en vuestras virtudes ciudadanas y en los dignos colaboradores que forman el gabinete nacional cuya brillante constitución que ha sido recibida con intenso júbilo en todas partes, es garantía insuperable de que no defraudaréis tan gratas y legítimas esperanzas.

Que Dios ilumine vuestra inteligencia, para bien de la patria y de todos sus habitantes".

De General Alvarado

El muelle de Miramar. — La noticia de su próxima construcción provoca mucho entusiasmo.

G. ALVARADO, octubre 14 — Intenso júbilo siente esta población por la firma del decreto de construcción del muelle, tanto tiempo anhelado.

Recibida la noticia trasmitida por el excelentísimo gobernador Cantilo al intendente municipal señor Honores y el senador Camet, expúsose el anuncio en las pizarras y se hicieron numerosos disparos de bombas. Las satisfacciones triples de ayer, dieron inmenso entusiasmo por el festejo de la gran noticia, la conmemoración del descubrimiento de América y la trasmisión y asunción del mando presidencial.

Como un homenaje de elevado agradecimiento y bajo la firma de doscientos vecinos dirigiéronse telegramas a los doctores Yrigoyen, Cantilo y Torello, por la sanción de la gran obra a construirse dentro de breve tiempo.

El senador Francisco C. Camet e intendente don Albano Honores, fueron muy agasajados por la destacada intervención que han tomado. Miramar sentirá pronto la influencia del progreso.

—El Club RRecreativo inauguró su nuevo local con un espléndido baile, danzándose hasta la madrugada.

De Labardén

El Día de la Raza

LABARDEN, octubre 14. — Con mucho entusiasmo fué festejado aquí el Día de la Raza, celebrándose en la estancia "Bella Victoria" del señor Bernardo Iturralde un almuerzo campestre al que concurrieron más de doscientas personas. Hubo doma de potros; en este número el joven Tito Iturralde fué premiado con el primer premio por su habilidad demostrada como jinete; también hubo corrida de sortija y otras distracciones, transcurriendo el día en medio de un ambiente de armonía. El doctor Gabriel Castro Deraus fué el organizador de esta fiesta, siendo muy felicitado.

De Mercedes

Envío de telegramas

MERCEDES, octubre 14 — Envío a continuación el texto de los telegramas que los radicales miembros del Comité de la Juventud de Mercedes (Buenos Aires) enviarán a los doctores Yrigoyen y Alvear con motivo de la transmisión del mando presidencial. Ellos son el mejor exponente del radicalismo de aquella ciudad, y vienen a corroborar una vez más el ambiente que tienen en las masas radicales de los pueblos los doctores Yrigoyen y Alvear.

El radicalismo mercedino, que siempre ha tributado el aplauso merecido a los hombres de temple que militan en sus filas, ha hecho llegar nuevamente sus plácemes a los dos ilustres ciudadanos, haciendo presente al uno su solidaridad al finalizar los seis años de su "gobierno ejemplar" rigiendo los destinos de la Nación, y al otro sus felicitaciones por haber alcanzado el más alto sitial de la República y su voto más ferviente por que sea el continuador de la obra comenzada por el doctor Yrigoyen, inspirado como aquél por "los verdaderos postulados del radicalismo y las más altas finalidades patrióticas":

"Al Presidente de la Nación, doctor Hipólito Yrigoyen:

Los que subscriben, radicales, miembros del Comité de la Juventud de Mercedes, al llegar el momento en que S. E. deja la presidencia de la República, después de seis años de gobierno ejemplar, se complacen en hacer llegar hasta S. E el más conceptuoso saludo, reiterándole una vez más, que se sienten en este instante más solidarios que nunca con su acción de gobernante inspirada por los verdaderos postulados del radicalismo y las más altas finalidades patrióticas.

Saludan a S. E. con la más alta consideración—Hermenegildo Menica, José L. Sheehan, Miguel De Pene (hijo), Felipe Capandegui, Félix Perretti, Virgilio Briatore, José A. Fernández Dorronzoro, Juan Carlos Almirón, Felipe Otatti, S. J. Mac Louglin, José M. Naya, Pedro A Otetieri, Juan M. Bedun, David Cruz, Tomás Menica, Luis Gómez, Luis Belingeri, Manuel Sabot, Federico Julio Fiorelli, Francisco Garbarino, Francisco López, Mateo Coviello, Clodoveo Calderazzo, Carlos Monetti, Oreste Cremona, Juan F. Gonzalez, C. M. Capandegui, Julián Perazzo, Juan B. Capandegui, Angel J. Besozi, Andrés Piatti P. Cremona, José Repetto, Héctor Capandegui Pedro A. Berone, E. Sánchez, Guido J. Chielli, Antonio Mazzuca, Bartolo Garbarino, Eugenio Ferrari, Basilio Marsico, D. M. Villar, Hilario Pierretti, M. Rodríguez, Armando Toledo, Antonio Minadevino, Vicente Larroque, José Latapié, C. Landini Parodi, José M. Lombardo, Alfredo L. Guzmán, M. Menéndez, Guillermo Costa, Bernardo Santanciero, José Barreto, Constantino Moreno, Luis Lamónica, J. Fregosso, Juan Perretti, Joaquín García, Luis J. Telesca, J. López, Juan Camele, José Miraglia, Ponciano Vila, Antonio Liberanome, José A. Urbina, Saturnino Calderazzo, J. Montero, Luis Staneatti, Pedro Noiret, Miguel E. Guzzo, Gualberto Quintero, Angel Silva Juan Carrere, Juan Giantorno, Julio R. Carmona, José Desanzo, Baldomero Lescano, Juan Ruiz, Pedro E Sánchez, Juan D. Ragone, José Lascala, Salvador Marino, Juan J. Ferraro, Oscar Santiago Baglioto Sánchez, Ernesto Marsico, Osvaldo Lastra, Pedro R. Fassano, Carmelo I Blandini, Eustaquio Celeri, Mario Jorge Hernández, Nicolás Almirón Alejandro Miraglia, Rodolfo Mancini, Pedro Narice, Waldemar B. Hernández, Pascual Prando, Aníbal Montero, Juan Celeri, A. Manzano, Francisco Chacón, Jorge Sheehan, Américo Saubidet, Jorge Bustos Fernández, Carlos Ferrara, Tomás Gómez, Alberto Costante, Enrique Paganini Juan Carlos Gouarderes, Ernesto Ibarzábal, Mauricio De Manes, Juan Pauli, R. S. Scott, Paulino R. Rojas Pedro Rodríguez, José C. Martínez Gumersindo Núñez, N. Santolaya Antonio Lopardo, Martín Cángaro Nicolás Villalba, C. C. Silva, Pedro C. González, Carlos Río Goñi, Juan C. Ricci, Ernesto Jackson, Luis Queirolo, Alberto Lacassin, Juan Ducasse, Angel Beppo, Luis A. España, Antonio Abondanza, Armando Molina, Juan C. Musso, C. Berisso Luis Marchetti, Miguel Carrere, Miguel Redondo, José De Andrea Carlos Saporiti, Juan De Dios Basso, Nicolás Picorelli, Vicente Herrera, C Bracco, Juan Bruno, Baldomero Caracoche, Juan Fabrasil, Pedro Spinelli (hijo), José María Rojas, Miguel Onetto, Francisco Rossi, Juan De Rossi, Francisco Cestari, Miguel Pedotti, Félix Bruzzone, Salvador Batista, Pascual Di Yacobo, Alberto Rossi, Víctor Cersósimo, Luis Rossi Severo Gaitano, Martín Rodríguez Manuel Galimany, Félix Gubernatti Luis Stelin, José L. Gonzalez, Alfonso Lafuente, B. Kreutzer, Julio Montero, Alberto Ramos, Angel Pascale, J. S. Rossi, Guillermo San Martín, Roberto Saporiti, Pedro J. Casado Juan Minutta, Carlos Menica, Rómulo Orellano, Cayetano Rudoni Francisco Crespo, José Bengochea, Miguel Hurtado. (Siguen las firmas).

"Al señor Presidente electo de la Nación, doctor Marcelo T. de Alvear:

Al asumir el gobierno de la Nación Argentina, los radicales miembros del Comité de la Juventud de Mercedes (Buenos Aires), se complacen en hacer llegar hasta el doctor Marcelo T. de Alvear su más conceptuoso saludo, y el aplauso sincero por que sea el digno continuador de la obra patriótica de redención de las instituciones del país, comenzada por el doctor Hipólito Yrigoyen.

Saludan al doctor Alvear con la más alta consideración".

Subscriben este telegrama las mismas firmas que van al pie del enviado al doctor Yrigoyen. Por este motivo las omitimos.

De Bartolomé Mitre

Telegrama al presidente del Comité Nacional del radicalismo — La presidencia del Dr. Yrigoyen.

BARTOLOME MITRE, octubre 14 — Fué enviado al presidente del Comité Radical Nacional, el siguiente telegrama:

"Comunícole que en magna asamblea realizada hoy, resolvióse unánimemente, designar presidente honorario de este comité al doctor Hipólito Yrigoyen, que ha terminado su período presidencial, el más fecundo y brillante de nuestra historia patria. Resolvióse también solicitar a ese comité nacional igual designación, para llenar justa y sentida aspiración del radicalismo nacional, que ve en el Dr. Yrigoyen la encarnación de los ideales del partido, sustentados, primero, desde el llano y después, desde la presidencia de la República. Sabemos que se impone al doctor Yrigoyen un nuevo sacrificio, pero el Partido Radical sentirase orgulloso si una vez más empuñara la bandera radical, después de haber hecho ondular redimida y majestuosa la bandera nacional. — Vitelmo Carbajal, presidente; Luis Catellano, secretario."

Espectáculos de La Plata

TEATROS

COLISEO PODESTA—Compañía nacional Podestá Hnos — Hoy, noche: "El perro verde" "La tía de Carlos". "Hasta la laucha más floja hace un aujero en el queso".

CINEMATOGRAFOS

IDEAL — Miércoles del Niño.—Sebuto mecánico. Dormitan a hurtadillas.

PARIS — Tarde y noche: Víctimas de un ideal, La Otra.

UNIVERSITARIAS

FACULTAD DE INGENIERIA

Durante el presente mes de octubre los ex alumnos aspirantes a becas de perfeccionamiento deberán inscribirse en la secretaría de la facultad, expresando sus propósitos de trabajo y el lugar en que lo realizaría.

Farmacias de turno para mañana

Sección 1a., de policía: Tucumán y Maipú, Sarmiento 581, Corrientes 719, 25 de Mayo y Viamonte.

Sección 2a.: Defensa 192, Méjico y Bolívar, Moreno 800.

Sección 3a.: Cerrito 743, Talcahuano y Sarmiento, Sulpacha 477.

Sección 4a.: Avenida de Mayo y Tacuarí, Santiago del Estero y Moreno, Lima y Méjico.

Sección 5a.: Viamonte 1700, Rivadavia 1519, Corrientes y Ayacucho, Callao 503, Montevideo 255.

Sección 6a.: Cevallos y Chile, Belgrano 1700, Alsina 2002, Moreno y Pichincha.

Sección 7a.: Cangallo y E. Uriburu, Pueyrredón 53, Corrientes 2102, Sarmiento 2500 y Córdoba 2532.

Sección 8a.: Alberti y Méjico, Belgrano y Loria.

Sección 9a., Anchorena 800, Corrientes y Gal.o, Cangallo 3601, Corrientes 4160.

Sección 10a., Juan Bautista Alberdi y Senillosa, Belgrano y Quintino Bocayuba, Rivadavia y Colombres, San Juan y Quintino Bocayuba, Rivadavia y Senillosa, Estados Unidos 3081.

Sección 11a.: Río de Janeiro 1185, Díaz Vélez y Pringles.

Sección 12a.: Pedro Goyena y Malvinas, Rivadavia 6156, Asamblea 618.

Sección 13a.: Avenida Gaona 999, Rojas y Méndez de Andés.

Sección 14a.: Defensa 1292, Estados Unidos y Chacabuco, Carlos Calvo 601.

Sección 15a.: Paraguay y Esmeralda, San Martín 908.

Sección 16a.: B. de Irigoyen y San Juan, Brasil 966, Santiago del Estero y San Juan.

Sección 17a.: Rodríguez Peña y Vicente López, Junín y Santa Fe, Santa Fe y Libertad.

Sección 18a.: Cochabamba y Pichincha, Carlos Calvo y Cevallos, San Juan 1799, Independencia 1800.

Sección 19a.: Santa Fe y Laprida, Pueyrredón y Juncal, Santa Fe 2230.

Sección 20a.: Independencia y Rioja, San Juan 2795, Pavón y 24 de Noviembre, Boedo y Tirija, Cochabamba 3101.

Sección 21a.: Charcas y Canning, Las Heras 2999, Charcas y Coronel Díaz.

Sección 23a.: Santa Fe 4512, Serrano y Guatemala.

Sección 24a.: Almirante Brown 1069, Lamadrid y Alm. Brown, Del Crucero 1101, Sección 25a.: Canning y Rivera, Gurruchaga y Alvarez, Acevedo 1360.

Sección 26a.: Brandzen y Montes de Oca, Patricios 935.

Sección 27a.: Warnes 300, Triunvirato Núm 300.

Sección 28a.: San José y Brasil, Vélez Sársfield 99.

Sección 29a.: Federico Lacroze 3901, Triunvirato 1201 Avda. San Martín 1501.

Sección 31a. Cabildo 702, Paraguay y Bompland, San Salvador y Arguibel, Rivera 1315.

Sección 32a. — Santo Domingo 3517, Montes de Oca y California.

Sección 33a.: Cabildo 2402, y 1901, Crámer y Echeverría Blandengues 2202.

Sección 34a.: Rioja 1999, Caseros 3402, Chiclana 2909, Almafuerte 695.

Sección 35a.: Cabildo 3501.

Sección 36a.: Avenida La Plata 1739, Avenida Sáenz 991.

Sección 37a — Holmberg 1409.

Sección 38a.: Rivadavia 6964 Directorio 2703, José Artigas y Canalejas.

Sección 39a.: Bebedero 5302 Monros número 4972.

Sección 40a.: Azul y Remedios. Juan Bautista y Alberdi y Ensenada.

Sección 42a.: Villa Lugano. Juan Bautista Alberdi 6100.

Sección 43a.: Segurola y San Eduardo Avenida Gaona 3502, Rivadavia 7402.

Sección 44a.: Rivadavia 10.788 y 9[illegible].

Sección 45a.: Helguera 3107, Habana número 3810, Avenida San Martín 3002.

La "PIANOLA" PIANO
(Marca registrada
DE REPUTACION MUNDIAL
Unicos importadores
C. J. CHRISTIE e HIJO
830, CANGALLO — Bs. Aires
Ventas a plazos
Pídase catálogo

FERRO CARRIL DEL SUD

Un día en La Plata

EXCURSION ECONOMICA
Visita al Museo y a la Exposición de Avicultura

BOLETOS ESPECIALES
de ida y vuelta a
$ 2.50 m/n

Dias sábado 14 y domingo 15 de Octubre

Los boletos se expenderán en todas las estaciones comprendidas entre P. CONSTITUCION y TEMPERLEY y P. CONSTITUCION y QUILMES, y serán válidos para regresar en el día solamente.

La Administración

A nuestros lectores en general

Sus asuntos administrativos en general en la provincia de Buenos Aires, encárguelos a los señores
E. CARASSALE PONS y Cía.
Comisiones y consignaciones
Representaciones en general
ANGEL PIROSANTO
Estudio de arquitectura, planos proyectos y dirección de obras.
U. T. 2351 — Calle 7 No. 775
LA PLATA

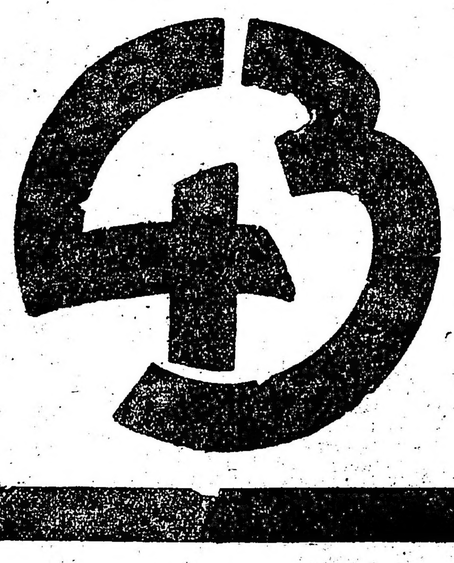

En 15 Series

se descomponen los 7500 premios del Segundo Gran Concurso Nacional de los cigarrillos "43": en quince series con 500 premios cada una. Figura en cada serie una casa habitación en la Capital Federal, 1 automóvil Studebaker de seis cilindros, 1 autonola Breyer de 88 notas e infinidad de objetos útiles para el hogar, el sport, etc.

NO LE COSTARA A USTED NADA

tomar parte en ese concurso. Lo único que se le pide para ello es que guarde las marquillas vacías de cigarrillos "43" y las presente en la oficina del Concurso, avenida Callao y Sarmiento, donde por cada 100 se le entregará un cupón para el sorteo.

Este concurso se clausurará el 30 de Noviembre próximo, a las 18.

PICCARDO y Cía. Ltda. S. A.
CALLAO Y SARMIENTO

ROSALES
Notable colección de clasificación garantida
Pídalos a
F. Hintermeyer
Cultivos. Olivos (F.C.C.A) — Casa Central. Cangallo 701-03-05

CONFERENCIA

ATENEO HISPANOAMERICANO

Ante un público selecto que llenaba por completo los salones de esta institución de cultura, se realizó anoche la cuarta conferencia que, sobre "Historia y estética de la música" pronunció el profesor don José María Vázquez.

Después de estudiar la obra de Wagner presentó un detenido análisis de una obra de este autor, obra de la cual ofreció la señorita C. Fons una bella versión en el piano, se refirió a la acción de Berlioz en Francia y Verdi en Italia y la influencia que estos tres autores legaron a las escuelas actuales.

En seguida pasó a estudiar la historia de la música en España.

EN EL TEATRO ODEON

Hoy, a las 21, en el teatro Odeón la ilustre escritora italiana Gemma Ferruggia pronunciará su primera conferencia, desarrollando el tema: "La finzione nell'arte femminile italiana".

CIRCULOS DE OBREROS

La Junta de Gobierno de esta institución ha elevado al Poder Ejecutivo la siguiente nota, solicitándole la sanción de varias leyes obreras:

"Excmo. señor doctor Marcelo T. de Alvear. — Casa de Gobierno.

Excmo. señor Presidente de la Nación:

En nombre de la Junta de Gobierno de los Círculos de Obreros de la República Argentina, tenemos el honor de saludar a V. E. primer magistrado de la Nación, en el día de la asunción del mando, y de augurarle, al frente del gobierno, todo el acierto y la eficacia que han de asegurar el engrandecimiento moral y material del país.

Y como uno de los factores principales de concordia social, y por consiguiente de verdadero progreso, es la legislación que contempla y soluciona, a base de justicia y con espíritu de conciliación, los problemas planteados por la clase obrera, solicitamos de V. E. quiera influir, por medio de los ministerios respectivos, ante el Congreso, en favor de la sanción de numerosas e importantes iniciativas de carácter social, sometidas a su estudio.

Al agradecer a V. E. su intervención patriótica en favor de los trabajadores, nos complacemos en reiterarle el testimonio de nuestra más alta y respetuosa consideración. — (Firmado): Carlos Conci, presidente; Norberto S. Repetto, secretario.

INSTRUCCION PUBLICA

ESCUELA POPULAR HIPOLITO YRIGOYEN

No habrá vacaciones

Esta escuela no dará vacaciones, quedando abierta en su local calle Moreno 1428 la inscripción para las siguientes materias: Inglés, francés, castellano, italiano, latín y ortografía.

Adelanta grados elementales a niños retardados, corte y confección, sombreros, solfeo, teoría musical y violín, dibujo y pintura, repujado sobre metal y cuero, flores artificiales. Ingreso Liceo Nacional de Señoritas, normal nacional, industrial, comercial y Profesional de Mujeres, cajeras vendedoras, contabilidad, teneduría de libros, artes decorativas, labores bordados, tejidos, taquigrafía y calgrafía.

Turnos de mañana, tarde y noche.

ASOCIACION DE MAESTROS DE ESCUELAS MILITARES

Mañana domingo, a las 10 horas, se reunirá la comisión directiva de esta asociación para tratar asuntos pertenecientes a dicha institución en su local social, Lavalle 1429, escritorio 3.

CHINATO GARDA
es el mejor

CONSEJO NACIONAL DE EDUCACION

El Consejo, en su última sesión, resolvió:

Autorizar la concurrencia de los alumnos de 5.o y 6.o grado de las escuelas No. 2 y 6, del C. E. 17, y de 2. a 4.o de las No. 13 del C. E. 16, al acto que, a las 14 horas del 15 del corriente, realizará la asociación "Fomento de Villa Talar", con motivo de la inauguración oficial de la plaza de ejercicios físicos, que se ha formado en las calles Lacar y Helguera.

—Tener en cuenta el pedido formulado por el maestro de segunda categoría de la escuela No. 18 del C. E. 3.o, señor Juan José Marín, en el sentido de que se le permute el citado cargo por dos cátedras de dibujo.

—Acceder al pedido que formula la Comisión Pro Homenaje a don Antonio Devoto, en el sentido de que los alumnos que concurren a las escuelas del C. E. 17, puedan firmar el álbum con que obsequiará a la señora viuda de Devoto, el mismo día que se coloque en la escuela No. 19 del referido C. Escolar, la placa conmemorativa.

—Donar con destino a la biblioteca popular creada en la escuela No. 6 del C. E. 14.o, con la cooperación de la asociación "Pro Nuestros Niños", los libros indicados por la D. Administrativa a fs. 3 y 4 del expediente, y de los que hay existencia en depósito.

—Trasladar la escuela nocturna "A" del C. E. 13, actualmente en la calle Trelles 948, al local de la escuela No. 8 del mismo distrito Figueroa 1063, por cuanto en el primero de los locales mencionados deberá funcionar una nocturna complementaria.

—Nombrar maestra de tercera categoría para la escuela No. 19 del C. E. 14, señorita Margarita Julia Cowan.

—Nombrar igualmente maestra de tercera categoría para la escuela No. 17 del mismo distrito a la M. N. N señorita Ana Grispón.

—Nombrar maestra de 3.a categoría para la escuela No. 7 del C. E 8.o a la M. N. señorita Lidia M. Fantullano.

—Aprobar la ubicación de la señorita Isabel Antonia Gallo, en la escuela No. 10 del C. E. 16.

—Trasladar a la escuela No. 59 de La Pampa, al maestro señor Hugo Luna.

—Trasladar a la escuela No. 63 de la Pampa, a la maestra señorita María Luisa Garro.

—Nombrar en reemplazo de los anteriores, a los señores Flora Emma Coll y Francisco M. Pérez.

—Nombrar maestra auxiliar de la escuela No. 109 de San Juan a la maestra normal señorita Florencia E. Andino.

CRONICA SOCIAL

La señora de Mac Leay, esposa del ex ministro de la Gran Bretaña, fué objeto ayer de una demostración por un núcleo de damas de la colectividad británica con motivo de su próximo regreso a su país.

* * *

El señor Otto Bemberg y su señora Sofía Bengolea, ofrecieron anoche una comida en obsequio del señor Carlos de Olazábal y su señora Ana Teresa Ortiz Basualdo, con motivo de su próximo viaje a Europa.

Asistieron además los señores Angel Sánchez Elía y su señora, María Magdalena Bengolea; Federico Bemberg y su señora, Jovita García Mansilla, Manuel Balcarce y su señora, Adela Bengolea, Federico de Alvear y su señora Felisa Ortiz Basualdo; Luis de Salamanca y su señora, María Julia Martínez de Hoz; Alberto González Moreno y Antonio Barreto.

* * *

Promte alcanzar un éxito muy lucido la fiesta a realizarse esta tarde en el teatro Coliseo, bajo los auspicios de la comisión de damas que preside la señora Josefina Mitre de Caprile, a beneficio de la Sociedad Hermanas de Dolores de Belgrano.

Como se sabe, en el programa figuran varios "ballets" que serán ejecutados por un grupo de niños bajo la dirección de Mme. Reed de Bideleux.

* * *

En el centro "Diapasón" se realizará esta noche un concierto, en el que prestará gentilmente su concurso la notable cantante señorita María Rozanne, a demás, el cuarteto de la sociedad ejecutará interesantes trozos de música.

El programa consta de un trío de F. M. Bach; un aria para canto con acompañamiento de cuarteto, de J. S. Bach; el cuarteto op. 20, de Gliére; un "largo", de Handel, y "Le bonheur est chose légére", de Saint-Saens.

* * *

La señorita Marta Flores Pirán recibió ayer los plácemes de sus numerosas amistades con motivo de su próximo enlace, lo que dió margen a una interesante reunión social.

Estuvieron entre otras, las señoras:

Teresa G. de Zapiola, Eloisa T. A. de Casares, María L. de Achával Riglos, Clara Becú de Bullrich, Lía Harilaos de Elía, Rosa Pirán de Harilaos, Josefina Marcó del Pont de Sáenz Rosas, Luisa P. de Helguera, Minie W. de Bibiloni Adela Velar de Martínez Gálvez, Ester Madariaga de Bosch, Delia Gramajo de Bosch, Silvia Bosch de Ayerza, Josefina Madariaga de Chas, Eva C. de Chevalier Boutell, Cecilia Cook de Trillía, Julia del Carril de Viale, Dora G. de Flores Pirán, Edith Pirán de Gache, Sofía M. de García, Carmen L. de Quesada, Mercedes Gelly de Obarrio, María Marta S. de Oliveira Cézar, Felisa S. de Ledesma, Hortensia C. de Senillosa, Estela T. A. de Gondra, Ruth P. de Koth, Susana J. de Massini Ezcurra, Etelvina Ocampo de Schlieper, Ana Zalabardo de Schlieper, Francisca M. de Zalabardo, Dolores Anchorena de Elortondo, Juana Zapiola de del Campillo, Sara U. de Shaw, Laura C. de Guerrico, Elena Irigoyen de Velar, Josefa Anchorena de Madariaga, Rosa Schlieper de Herrera, Elena Balcarce de Pirán, Lola Riglos de Achával, Ana Rosa Schlieper de Martínez Guerrero, Marta Ramos Mexía de Viale, Rosa Harilaos de Becú, Corina K. de Fauvety, Ester Balcarce de Wernike, Mercedes B. de Malbrán, Cora Fauvety de Jiménez Videla, Ernestina G. G. de Carranza, Rosa Fauvety de Peña, Ana Lastra de Achával, y las señoritas: Etelvina y Julia Elena Schlieper, Julia Sáenz Rozas, Dolores e Isabel Elortondo, María Carmen y Josefa Madariaga, Belén del Campillo, María Carolina Harilaos, Delia, María Leonor y Sara Bosch, Mercedes Achával Riglos, Silvia y Carmen Echagüe, Sara Navarro Viola, Carmen y Elena Velar Irigoyen, María Teresa Torres Agüero, Elina Cullen Crisol, Raquel Balcarce, María Elena Fauvety, María Helguera, Beatriz Pihlani, Julieta Shaw, Marta Oliveira Cézar, María Ester Fernández, Elena Jiménez Cilley, Margarita Thompson, Ester Viale, María Elena White, Elena Pontaut, Alicia Jolly, Luisa Demaría, Emilia Senillosa, María Elena García, Elena Moutier, Celsa Achával, Josefina Paz, Angela y Susana Lastra, M. Rosa Peña y María Gramajo.

* * *

Después de soportar las alternativas de una penosa dolencia ha fallecido ayer la señora Abilia Esquerra de Schulze, distinguida dama a quien rodeaban hondos afectos conquistados por las bellas prendas que le adornaban.

Dotada de un espíritu selecto y de nobles sentimientos, la extinta dama vivió dedicada al cuidado de su hogar, donde su desaparición deja un vacío difícil de llenar.

La noticia de su deceso ha causado honda pena en el vasto círculo de sus amistades.

Los restos serán inhumados esta tarde en el cementerio del Oeste, a las 16, acto que dará lugar a una sentida manifestación de duelo.

* * *

Dió márgen a una interesante fiesta infantil el recibo que en obsequio de las amistades de sus hijos Elena María y Esther, ofrecieron ayer el señor Jorge Castillo y señora Elena Stegmann.

Vimos, entre otros, a los niños: Josefina y Delia Liambi, Gloria y María Antonieta de Pal, Jorge L. Terrero, Ernestina Mantilla, Estela Calvo, Amalia, María Cristina y Angélica Baires, Juan Cruz del Cerro, Manuel Mattos, Rosalía García Mansilla, Margarita y Ana María Castilla, Lucía Duchesnois, Estela, María Eugenia y María Estanislada Pérez del Cerro, Lucila y Carlota Bosch Mayol, Samuel, Elena Arminda y Juan M. Terrero, Federico, Maruja y Eduardo Liambi, Juan Andrés García Mansilla, Susana Bustillo, Marta Pradére.

* * *

Por el descanso del alma del señor Federico Ragazzini se celebrará un funeral el 17 del corriente a las 9.30 en la iglesia parroquial de Belgrano.

* * *

En sufragio del alma de la señorita Rosa González Calderón, comenzarán mañana a rezarse en la iglesia de San Miguel Arcángel, misas gregorianas, a las 9.30 horas.

* * *

Con motivo de su próximo enlace la señorita Dámasa Olivera Saavedra recibirá el lunes el saludo de sus numerosas amistades.

* * *

Se ha formalizado el compromiso matrimonial de la señorita María Isabel Ortega con el señor Ernesto Lunini.

* * *

Un núcleo de ámigos del señor Federico Gil le ofrecerá esta noche una comida con motivo de su próximo enlace.

* * *

Se realizó hoy el enlace civil de la señorita María Inés Cabarne con el doctor Germán Rillo, siendo testigos por la novia, los señores doctor Rafael F. Grigera, Luis Pomiró y Horacio Ortiz Rosquellas, y por el novio, los doctores José Badía, José Subiza e Inocencio Rillo (hijo).

El lunes en el templo de San Miguel será bendecido el matrimonio religioso.

* * *

Sigue despertando mucho interés la velada extraordinaria que se efectuará el 23 del corriente en gran Splendid Theatre a beneficio de la escuela José Manuel Estrada que protege la Asociación de ex alumnos de Catedral Norte.

¡PATAGONIA!

En el programa figuran, además de varias novedades cinematográficas, números de violín por la señorita Sara Pérez Ballester; de arpa, por la señorita Ana María Rodríguez Achával; un coro formado por las discípulas de la señora Eugenia A. de Delhomme y un gran conjunto de guitarras, en que tomarán parte las señoritas:

Magdalena y Sara Alais, Lola y Mercede Solari Parravicini, Lía y Susana Rodríguez Lubary, María Luisa Conti MacDonell, Nelly Bernardo Massini, Cornelia Solari Paravicini y los señores Ismael Campos, Horacio Gómez, José A. García Zavaleta, Carlos Vieyra Latorre, José R. Vitón Tomás Jáuregui, Mariano Oliveira, Virgilio y Julio Massey y R. Landaburu.

* * *

En el Rosario será consagrado hoy el enlace de la señorita María Elena Kelly con el señor Pedro Mackey.

* * *

Según lo habíamos anunciado, esta tarde se realiza en los salones de la Sociedad de Autores el té danzante organizado por la Asociación Nacional Pro Patria.

Patrocinan esta fiesta las señoritas:

Mercedes Pujato Crespo, Elía M. Martínez, María M. Moreno, María M. García, Virginia Beruti, María Lezama, Elía Coria Gallegos, Elisabeth Howard Saavedra, Aspiración Méndez, Josefa Galarza Méndez, Irene Leroux de la Rocha, S. Alais Maldonado, Elisa y Elía María Bayá María Luisa Larguía, Juana y Celia Varaona, Raquel Domínguez Joly María Teresa de Oro, Ana Nieva, María Celia Emery, Lola y Mercedes Lezana, Znulema Moreno, Tulia y Haydée Coria Galegos, María Josefina de Lahite, Estela Burgos Pujato, Selva Howard Saavedra, Berta Mulero García, Adela M. de Avella, Isaura y Dolores Argüello, Sara Pereda, Enriqueta Rave, Juana de la Vega Vallejo, Ofelia y Lila Rebaudi Basabilbaso, Irene Méndez, Leonor Devesa, Laura Alicia Lalanne, María del Rosario Serrano Vivanco, Teresa Leroux de la Rocha, Pilar García Pintos, María, Elvira y Haydée Berdier Medrano, Antonia y Mercedes Cazenave Matte, Elvira, María Elisa e Irma Araujo Villar, Teresita Saa, Malena Alais Maldonado, María Esther Barthe, Graciela y Marina Bouquet Roldán, Angélica y Sara Alais Saavedra, Yuyu Rivero Echagüe, María Esther Martínez Vives, Estela Besares, Raquel Cichero, Lía y Angélica Jiménez Luque, Luisa y Haydée Martínez Sagasta, Matilde y Mercedes Cantarell Dart, Ana y Alicia Fraise, María Angélica Godoy, Zaida y Elisabeth Galol del Carril, María Elena Terán, Leontina y Elsa Sufría, Enriqueta Irigoyen, María Luisa Tuvaites, María Elena e Isabel Rodríguez Bourdieu, Hortencia Hernández Ratdle, Nélida y Juana Rosa Carbonell, Raquel Maldonado, Argentina, Lola y Selva Coronel, Zulema Calzada, Elvira Rodríguez Paso, Carmen Vaquer, Martha Maldonado.

* * *

Una reunión social de lucidas proporciones, tuvo lugar ayer en la residencia de la señora María Unzué de Alvear, participando de ella las señoras:

Regina P. de Alvear, Agustina Constanzó de Malaver, Carmen Olden de Zuberbühler, Teresa Bonorino Udaondo de Peró, Carmen Dormal de Gramajo, Susana Keen de Escudero, Inés González Guerrico de Sastre, Elvira Pérez de Cranwell Petrona Correa Morales de Murr, María Rosa Lezica de Pirovano, María Josefa Meeks de Villegas, Rosa Villate de Landívar, Delia Alvear de Ocampo, Justa Urquiza de Campos, Stella Morra de Cárcano, Silvia Victorica de García, Agustina Luro de Sansinena, Laura Carlés de Guerrico Matilde Mezquita de Luro, Elvira Uriosto de Gómez Molina, Sara Mezquita de Madero, Blanca Campos de Amadeo Artayeta, Silvia García Victorica de Casares, Teresa Guerrico de Zapiola Acosta, Ernestina Bunge de Green, Julia del Carril de Vergara Bledma, Cristina Torres de Bosch condesa de Felizzano, Zulema Videla Dorna de Martín, Angélica Chevalier de Victorica Roca, Celia Lynch de Pérez Quesada, Josefina Zuberbühler de García Fernández, Blanca Madero de Pinedo, Carmen Cañás de Romero, Sofía Bengolea de Bemberg, Carmen Herrera Vegas de Arias, Aurelia Madero de Uriburu, Carmen Lynch de Méndez, Joaquina Salas Oroño de Vela, Carmen Romero de Ocampo, Mercedes Salas Oroño de Cossio, Jovita García Mansilla de Bemberg, Mercedes Blaquier de Elizalde, Josefina Roca de Castels, Florencia Lezica de Tomkinson, Elisa Roca de Blaquier, María Lucila Urquiza de Quesada Pacheco, Fernanda Lastra de Terrero, Leonor Cabral de Vivot, Mercedes Urquiza de Bunge, Alcira Quirno de Riglos, Mercedes Lezica de Christophersen, Estanislada Anchorena de Paz, María Catelin de Campos, Dora Seeber de Meyer Pellegrini, María Murga de Frers, Mercedes Christophersen de Cádiz, Jovita Llobet de Echagüe, Susana Demaría de Seeber, Mercedes Uriburu de Artayeta, Carmen Quirno Costa de Socas, Isabel Butler de Casal, Carmen Bower de Llavallol, Sara Demaría de Robirosa, Susana Casal de Vivot, Lucrecia González de García Uriburu, Elena Roca de Victorica Roca, Rosa Sáenz Peña de Saavedra Lamas, Mercedes Peña de del Carril, Mercedes Pirovano de Zuberbühler, María Elina Peralta Alvear de Láinez, Sofía Bengolea de Balcarce, María Carlota Peralta Alvear de Gowland, María Luisa García Estrada de Aguirre, Leonor Estrada Borbón de García Calvo, Matilde Méndez de Aguirre Lynch, Fanny Seeber de Nocetti, Sofía Terrero de Santamarina, María Urquiza de Blaquier, Marta Cantillo de Anchorena Raquel Cárdenas de Guerrero, Laura Gómez Aguirre de Quirno, Enriqueta Blaquier de Rocha, Josefina Ayerza de Segura, María Elena Saguier de Paz, Rosa Harilaos de Becú, Sara Legarreta de Aguirre Paz, Rosario Grondona de Peralta Ramos, Alcira Q. C. de Bilbao, Estela G. de Acosta, Fernanda Quirno Costa de Magnanini, Adela S. Valiente de Grondona, Magdalena Bosch de Harilaos, María Correa Morales de Saguier, Adelia Harilaos de Olmos, Josefa Anchorena de Madariaga, Elvira de la Riestra de Láinez, Juana Zapiola de del Campillo Florinda Fernández de Penard, Belén Zapiola de Cobo, Carmen Marcó del Font de Rodríguez Larreta, Mercedes Terrero de Méndez, Inés Dorrego de Unzué, Mercedes Unzué de Quintana, Hortensia Aguirre de Leloir, Juana María Solé de Alzaga, marquesa de Salamanca, Anatilde Guerrico de González Segura, Susana Casares de Llobet, Etelvina González Chaves de Torello, Lucrecia Guerrico de Ramos María, María Salomé Freire de Iriondo, Carmen Lynch de Méndez, María Luisa Unzué de Aldao, Victoria Lynch de Pueyrredón, Anatilde González Guerrico de Demaría, Inez Victoria de Morra, Magdalena Barreto de Beazley, Rosa Balcarce de García Lawson, Ester Esnaty de Pearson, María Martínez de Lelois Adelaida Shaw de Bollini, Clara Becú de Bullrich, Adela Martínez Chas de Quesada, Marta Real de Azúa de Ezcurra, Carmen Madero de Agrelo Carola Cárcano de Martínez de Hoz Otilia Alcorta de Rodríguez, Juana María Barreto de Zuberbühler, Victoria Aguirre de Landívar, María Luisa Padilla de Helguera, Silvina Lynch de Estrada, Blanca de la Riestra de Schoolbred, Elvira Soto de Castro, Gilda Vieyra de Díaz Valdés, Adela Ayerza de Elortondo, Ade la Arning de Bengolea, Mercedes Mantels de De Bruyn, Blanca Campos Urquiza de Artayeta, Mercedes Zapiola de Ortiz Basualdo, Ernestina Morrea Morales de Cobo, Sara Unzué de Madero, María Elina Harilaos de Vela, María Luisa Pradere de Larreta, Carmen Alvear de Christophersen, Justa Dose de Zemborain, Mercedes Pirovano de Rodríguez, Leonor Quirno Costa de Terry, y las señoritas: María Luisa Leloir, Damasia Castro, María Teresa Ayerza, María Luisa Constanzó, Carmen Zuberbühler, Elisa Harilaos, María Guerrico, Silvina Estrada Lynch, María Elena Alzaga Solé, Justa Campos Urquiza, Adela Acevedo, Belén del Campillo Rosa Murga, Ester Bosch, María Cristina Castellnuovo, Eleonora Pacheco, Carmen y Marta Navarro Viola, Celina Piñero Pearson, Hortensia y Corina Berdier, Mercedes Zuberbühler, Clara y Carmen Della Ocampo, Susana y Rosa Blaquier Valeria Guerrero, Dolores Legarreta, Marta Quesada, María Josefina y María Carmen Madariaga Anchorena y Susana Leloir.

* * *

Hondo pesar ha causado entre el numeroso círculo de sus relaciones el inesperado fallecimiento de la señora María Senenta de Brignardello.

Su desaparición, que se produce a los 75 años, enluta entre otras, a las familias Ferro, Garabenta, Rúa y Desirello.

El sepelio de sus restos se realizará hoy en la necrópolis del Oeste.

* * *

Dará margen a una lucida ceremonia nupcial la consagración del enlace de la señorita Adela Peña Murga, con el doctor Ernesto Dowling y que se efectuará hoy a las 18 en la basílica de Nuestra Señora de la Merced.

Bendecirá la unión monseñor Rasore y serán padrinos la señora Elena M. de Dowling, madre del novio, y el doctor Julio Peña, padre de la novia.

Al entrar al templo, la señorita de Peña Murga, irá acompañada por el padrino, y la seguirán las "bridemaids", señoritas: Elena Dowling, Sara Josefina de Anchorena, Susana Dowling, Mercedes Pacheco, Sara Dichl y Susana Pacheco.

En el altar esperará el novio, acompañado de la madrina, señora Elena M. de Dowling, de la señora Madalena Murga de Peña, de los señores Patricio Dowling, Ricardo Aldao y su señora Magdalena Peña Murga, Juan B. Peña y su señora Lucrecia Salas; Julio L. Peña y su señora Fanny Ayerza, y los groomsmen señores Francisco Dowling, Juan Carlos Acebal, César Peña, Roberto Peña, Héctor Peña y Guillermo Peña, quienes al retirarse los novios del templo, acompañarán a las "brides-maids".

* * *

En el Plaza Hotel se realizará esta noche el baile organizado por la Sociedad Damas Israelitas, que preside la señora Rebeca L. de Glucksmann, a beneficio del Asilo de Huérfanos que sostiene esta institución.

* * *

Será bendecida hoy la unión matrimonial de la señorita Juana Adelina Castro con el señor Gregorio Marcos Figueroa, ceremonia de la que serán padrinos la señora Juana Burgos de Castro, madre de la novia, y el doctor Juan Nicanor Figueroa, hermano del novio.

Del acto civil fueron testigos, por parte de la novia, los señores Félix Castro y Agustín E. Atucha y por parte del novio, los señores Celestino J. Figueroa y José Jiménez.

Los desposados se ausentarán para Rosario en viaje de bodas.

* * *

En honor de la conocida literata porteña señora Julia López de Almeyda la señora Cecilia Prat de Courtalé ofreció ayer un té, lo que dió lugar a una reunión social muy interesante, la que se prolongó hasta las primeras horas de la noche.

Después de servido el té se hizo música, lo que contribuyó a la mayor amenidad de la fiesta.

Se hicieron oir en el canto las señoras Antonieta Silveyra de Lenbardson y María Pini de Chrestia, acompañadas al piano por Mme. Blanca Chambroux de Poujade.

Concurrieron a la reunión las señoras:

Victoria C. de Guerrico, Leontina Varela de Velazco, Teresa Urquiza de Sáenz Valiente, Lola F. de Elicagaray, Isabel López de García, Emma W de Pietranera, Ernestina Bazón de Carranza, Juana F. de Candrelli, María Isabel Pancio de Moine Carranza, Sara Villegas de Girardi, Elisa B. de Obster, María V. de Garramuño, Fanny Carman de Cantón, Rosalina Moreno de Goñi, Rosario Morcillo de Doncel, Elisa Gorostiaga de Aguilar, madame Blanca de Poujade, Julia Muñoz de Arteaga, Celia Etcheverry de Ibarra Josefina d'Antas de Oliveira, María Girado de Pereda, baronesa Begans, Sara Girado de Domecq García, Carolina Lena de Arguerich, Etelvina González Chaves de Torello, María Luisa Prat de Loult, Ana Temperley de Viel, Marta Real de Azúa de Ezcurra, Sara Randle de Magllone, María B. de Suchon, María Pini de Chrestia, A. Urdapilleta de Panelo, Celina Atucha de Battilana, Antonieta Silveyra de Lenbardson, Nélida Merlo de Sáenz, Filomena Devoto de Devoto, Estela Panelo de Ruiz, Lucía Dubalde de Duchenois, Estela Ruiz Panelo de Viel.

Señoritas: Mercedes Moreno, Lucía López de Almeyda, Cristina Ruiz Panelo, Consuelo Begans, María Luisa Poujade, Leontina y Lydia Velazco, Victoria Rinaldi, María Eugenia Domecq García, María de Guerrico.

* * *

En el templo de San Miguel Arcángel será consagrada el 23 del corriente la boda de la señorita Sara Saldías con el señor Federico Gil actuando como padrinos la señora Margarita Menville de Gil y el señor Adolfo Saldías.

Los novios entrarán en el templo con los padrinos de la ceremonia y acompañados por el siguiente cortejo:

Sara G. de Saldías con Jorge Kern Saldías, Carmen Saldías de Joachan con José V. Gil, Mabel Saldías con Emilio Gil, Sara B. de Saldías con José Antonio Saldías, María Elena Saldías con Luis A. Bavio Esquiú, María Antonia Saldías con Justo J. Ballestrini Blanco, Celia Jiménez Fynn con Jorge Martín Blanco.

* * *

El día 16 del corriente, contraerá enlace la señorita Máxima López con el señor Vicente Parpal (hijo), ambos de la sociedad santafecina.

El enlace se realizará en la ciudad de Santa Fe.

* * *

Por iniciativa de la señorita Victoria Aguirre, la comisión de damas de la Liga Argentina contra la tuberculosis, ha organizado una rifa a beneficio de los dispensarios que sostiene.

Para tal efecto han donado joyas y objetos de arte las señoritas Josefa Ezcurra, Julia Sáenz Rozas, Victoria Aguirre, Ernesta Vila, Giselle y Elsa Shaw, Sara Gainaldes, Mari. Ezcurra, Elena Guerrico, señoras E. Aguirre de Balcarce, María Teresa Peró de Bonorino Udaondo, Adela Bengolea de Balcarce, María Eugenia Aguirre de Ibarguren, Isabel Ezcurra de Leguineche, Celia Sommer de Balcarce, Elisa Roca de Blaquier y los señores Gustavo Barreto y Eduardo Paz.

El precio de los números ha sido fijado en un peso, pudiendo obtenerse en los domicilios de la señora María Teresa Bonorino Udaondo de Peró y de la señorita Victoria Aguirre y en el local Charcas y Libertad, donde se hallan en exhibición los referidos objetos.

* * *

En casa de la novia y en la mayor intimidad será bendecido hoy, a las 18 horas, el enlace de la señorita Inés Elisa Faconti con el Sr. Adolfo García Peñaloza, ceremonia de la que actuará como padrinos la señora Elia C. de Faconti y el ingeniero Agustín Mercau.

En el acto civil realizado hoy a la mañana, actuaron como testigos, por parte de la novia, los señores doctor Héctor Dellepiane y Carlos Faconti, y por la del novio, el doctor Adolfo Argüelich Laiter y el capitán Alfredo García Peñaloza.

* * *

En la residencia de la señora Mercedes Arana de Berraondo, se efectuó una interesante reunión, festejando un acontecimiento íntimo.

Ante una concurrencia selecta, se realizó una audición de arpas, bajo la dirección del profesor Augusto Sebastiani y tomaron parte las siguientes personas:

Cora Carlés Huergo, Dora Costa Dellepiane, Estela Lotti Gallardo, Mercedes Martha Berraondo, Ana María Rodríguez Achával, señorita de Mulcahy y la señora de Berraondo.

Acompañaron al piano la señora María Manuela Arana de Berraondo y la señorita María Adela Rodríguez Achával.

Se desarrolló un programa musical muy agradable, ejecutándose trozos de Weber, Tournier, Rabel, Gounod, Thomas, Schuecker, Chabrier y Pierne, siendo las personas nombradas felicitadísimas por la concurrencia, por la interpretación que dieron a las piezas El profesor Sebastiani, que también se encontraba presente, fué muy felicitado.

Se obsequió a la concurrencia con un te, bailándose después animadamente hasta las primeras horas de la noche.

* * *

El señor Pedro Miguel Obligado será obsequiado el lunes próximo con un banquete, que le ofrecen sus amigos con motivo de habérsele otorgado el primer premio de las obras en verso en el último concurso municipal.

* * *

El ministro del Uruguay y su señora Alcira Caravia de Muñoz, en nombre del embajador uruguayo a las fiestas de la transmisión del mando, don Atilio Narancio, ofrecerán esta tarde, de las 17.30 a las 19.30, una recepción en los salones de la legación, en honor de las autoridades nacionales, embajadas extranjeras, cuerpo diplomático y sus relaciones personales.

* * *

En memoria del señor Dalmiro T. Hernández se dirán misas el lunes próximo en el templo de San Nicolás de Bari.

* * *

Enferma, la señora Carmen del Campo de Senillosa.

—En vías de un completo restablecimiento, la señora Irene Saguier de Estrada Zelis.

—Continua enfermo, el Sr. Radl Ocampo.

—Mejor, la señora Dora de Alvear.

—Más aliviada, la señorita Rosa Oliden.

—Enferma, la señorita María Cristina Bustos Morón.

—Se encuentra enferma, la señorita Fanny Martí.

—Mejor, el señor Ricardo Font Ezcurra.

—Continúa enfermo, el señor Antonio Oliveira Cruz.

* * *

Han llegado:

—De Europa el señor Justo Saavedra.

—De Rosario el señor Calixto Rodríguez.

—De General Belgrano el señor Carlos Justino Obligado.

—De Alvarez el señor Angel F. Alvarez.

—De Paraná el señor Antonio Sagarna.

—De Jujuy el señor Manuel Pinto.

—De Tucumán el señor Alfredo Guzmán y su señora Guillermina Leston.

—De Montevideo el señor Victor Benandez.

* * *

Han partido:

Para estación Plá, las señoritas Sofía y Sarah Beláustegui.

—Para Córdoba, el señor Enrique Amuchástegui.

—Para Santa Teresa, el señor Julián Martínez.

—Para Montevideo, la señora Máxima Calvo de Troncoso Vela, su hija Celia y la señorita Yolanda Calvo.

—Para Capilla del Monte, el ingeniero Enrique Real.

—Para Marcos Juárez, la señora Adela Arming de Ayerza y su hija Inés.

—Para Río IV, el señor Alejandro Sahores.

Compañías Francesas de Navegación
Reconquista 433
Para BRASIL, LEIXOES, LA CORUÑA, BURDEOS, EL HAVRE
"EUBEE" ..... el 23 de octubre
Para BRASIL, LISBOA, VIGO, BURDEOS
"LUTETIA" ..... el 7 de noviembre
"MASSILIA" ..... el 15 de noviembre
Camarotes de 2, 3 y 4 camas para 3a. clase

Con $20.000 M/N
han sido premiados los siguientes
BONOS DE AHORRO POSTAL
El No. 0412 en el sorteo del 5 de Septiembre, regalado por la Casa Fortunato A. Fasce, FLORIDA 425, a Don Emiliano Celery, Callao 327.
El No. 0451 en el sorteo del 10 de Octubre, regalado por la Casa J. Ferrer Sust, Arts. de hombre, Santa Fé 1028, ROSARIO, a Don Julio Schurman, Urquiza 1492, ROSARIO.
OBTUVIERON PREMIOS DE $ 100 CADA UNO, AQUELLOS BONOS CUYAS TRES ULTIMAS CIFRAS SON IGUALES A LAS DE LOS PRIMEROS PREMIOS CORRESPONDIENTES. TODOS LOS DEMAS BONOS NO PREMIADOS PUEDEN DEPOSITARSE POR UN PESO M/N. CADA UNO EN LA CAJA NACIONAL DE AHORRO POSTAL HASTA LOS SESENTA DIAS SUBSIGUIENTES DEL SORTEO RESPECTIVO.

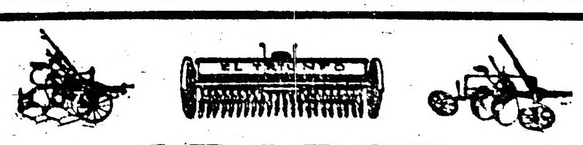
ARADOS
"El Triunfo" - "Secretario" - "Deere"
SEMBRADORAS
"Triunfo" y "Ciclón"
Y MAQUINARIA AGRICOLA DE TODAS CLASES
Todos los implementos que ofrecemos, los que abarcan cualquier faena de campo, ya sea roturación, siembra, cultivo, cosecha y su transporte, son el resultado de más de 35 años de experiencia práctica en todas las regiones de la República, siendo conceptuados por nuestros estancieros y ganaderos como los medios más prácticos y perfectos para los propósitos a que han sido destinados.
SOLICITEN LOS CATALOGOS ILUSTRADOS
AGAR, CROSS & Co Ltd
Paseo Colón esq. Venezuela 600 - Entre Ríos - 624
BUENOS AIRES ROSARIO
Sucursal Central: Artefactos Eléctricos y Artículos Sanitarios: 126, Suipacha, 130 - Buenos Aires
TUCUMAN — BAHIA BLANCA — MENDOZA

ARTE - TEATROS - CINEMATOGRAFIA

El estreno de ayer en el Apolo

El joven autor Mario Flores, que hasta ahora en su breve producción teatral había conquistado merecidos aplausos, ha vuelto a estrenar una vez más, aunque a decir verdad, no llegando esta vez, ni con mucho, a igualar la aceptación que por parte del público obtuvieran sus anteriores producciones.

Titúlase la que estrenara ayer "¡A París, muchachos!" y ha sido escrito en colaboración con D. Luis Ricur.

Son tres cuadritos poco interesantes, en los que, aparte de no seguirse una línea más o menos pareja, en lo que a su tema principal se refiere, se usan recursos algo arcaicos ya, pareciendo por esto, que la citada pieza hubiera permanecido archivada durante varias temporadas; porque eso de las "barras" de muchachos de aquí, que se trasladan a París a poner en evidencia en los sitios de diversión sus condiciones de "sauvages", son cosas que ya no suceden, francamente.

Por otra parte, como la parte jocosa de la obrita, es cortada a menudo por la poco convincente acción dramática, se producen momentos de una flojedad difícilmente soportable.

Entre los intérpretes se distinguieron los hermanos Ratti, Corsini y Paquita Martínez, para quienes el público batió palmas al final.

Los estrenos de hoy

EN EL SAN MARTIN

En la sección vermouth nos harán conocer el sainete "Allá en la noche callada...", original del señor Carlos Enrique Ossorio y con música de Feliciano de Bassi.

El reparto es como sigue:

Regina, María L. Notar; Teresa, Berta Gangloff; Berta, Eva Franco; Fernanda, Jonne García; Coglio, Arata: Clarinada, Simari; Ferro, Franco: El Melena, Juan Cencia; Fosforito, Tomás Simari; Barrera, Pedro Otegui; El Ciego, Roberto Ducíós: Un cliente, Alvaro Escobar; un marinero, L. Lagomarsino; Mochila, Tomás Leiza; patotero 1o., Jorge Gangloff; patotero 2o., Marcos Caplán; El negro, Angel Clemente; Ag. de Investigaciones, Alvaro Escobar; vigilante 1o., José Arenas; íd. 2o., Manuel Díaz; íd. 3o., Enrique Guevara.

Esta obra se repite a la noche en sección intermedia.

EN EL PORTEÑO

En la sección vermouth, repitiéndose en intermedia, estrenan el sainete "Araca que perra vida", que firma el pseudónimo León Guramal.

Título y pseudónimo dicen bien a las claras de las preferencias lunfardescas del autor.

En el reparto interviene todo el elenco.

Obras nuevas

La dirección del Nacional se propone modificar su cartel en plazo breve a fin de dar cabida a una serie de producciones de mayor arraigo.

Por lo pronto se anuncia para el miércoles el estreno de "El zarpazo", original de D. José León Pagano y que reproduce ciertos aspectos de la vida serrana.

Además tienen en cartera "La rosa de hierro", del Dr. Vicente Martínez Cuitiño y "El buen amor", del Dr. Pedro E. Pico.

Una obra uruguaya

En la vecina república del Uruguay fué un éxito estruendoso hace algún tiempo el poema histórico "1810", original del escritor uruguayo Gamandú Rodríguez.

La compañía que encabeza Felisa Mary y que anuncia su próxima presentación en el San Martín de Flores, se propone hacérnosla conocer allí.

NUESTROS EMPRESARIOS FAVORECEDORES

Francisco Delgado, de los teatros Buenos Aires, Victoria y Mayo.

Marconi

Todo un acontecimiento resultó la función extraordinaria de anoche en honor del embajador y misión militar mejicana a la trasmisión del mando presidencial.

La orquesta típica mejicana asistió al acto realizando varios números de concierto que fueron muy aplaudidos. La conocida soprano Fanny Anitúa que había asistido al acto en calidad de espectadora, fué obligada por la concurrencia a ejecutar algunos números de canto.

—Hoy habrá función vespertina con "Un hombre", de Collazo y por la noche "La sombra", de Niccodemi.

Smart

La compañía Pagano - Ducasse pondrá en escena en la función vespertina de hoy, la comedia del malogrado Iglesias Paz "La conquista". Por la noche repiten "El halcón", de Pagano.

Se ha fijado para el jueves, el estreno de "Marcela", comedia original de la señorita Lola Pita Martínez.

Un retiro

Se ha retirado del elenco que encabeza Casaux la prestigiosa actriz Pierina Dealessi, que lo ha acompañado durante largos años al popular capo - cómico.

El retiro de la Dealessi, es una pérdida muy sensible para aquél elenco, donde la actriz ha actuado con eficacia. Las interpretaciones que ha realizado allí consagran plenamente sus condiciones.

Mucho ha de costar a Casaux llenar el claro que se produce en su elenco con este retiro.

UNA GRAN PAREJA

La Rivera y De Rosas que al frente de su compañía obtienen todas las noches en el teatro Buenos Aires muchos aplausos en "Acidalia"

"La Raza"

Tal es el título de un nuevo paso doble de salón para piano, que su autor D. Mariano Sanz y Sanz, dedica al Presidente de la República, Dr. Marcelo T. de Alvear.

Arturo Rubinstein

Esta tarde, a las 17.15, en el teatro Odeón dará un recital de piano el distinguido concertista señor Arturo Rubinstein, con el siguiente programa:

Fantasía y Fuga: Bach-Liszt; La tarde, La noche, El pájaro profeta: Schumann; Impromptu: Schubert; Fileuse: Mendelssohn; Gran Sonata en si menor (en una parte, dedicada a Schumann): Liszt; Ditirambo: Medtner; Fantasía: Scriabine; Lotus Land: Cyril Scott; La costurera: Moussorgsky; La danza de la molinera (sombrero de tres picos): Falla.

DE LA COMEDIA

La simpática Carmencita Lamas, del elenco de la Comedia, caricaturizada por Silva

DEL FLORENCIO SANCHEZ

La popular actriz de la Vega que es la primera figura de la compañía Perelli-Lillo

¡PATAGONIA!

"LA EPOCA"

Teatros y Variedades, véase el "Carnet del Viajero", de 1a. página.

GRAND SPLENDID THEATRE — Santa Fe 1860. — Hoy, a las 16.20 y 22: El corazón de na niña y Pathé Journal. A las 17.30, únicamente: El gran match Firpo-Tracey. A las 18 y 22: Transmisión del mando, las más amplias informaciones. A las 18.30 rendez-vous social y a las 23: El viajante. A las 21, estreno: El hijo del lobo.

PALACE THEATRE — Corrientes 757.— Hoy, a las 15.20 y a las 21: El corazón de una niña. A las 16.20, solamente: El match Firpo-Tracey. A las 17.20 y 22.10: No culpable. A las 18.30: Reunión social. A las 23.10: Detalles completos de la transmisión del mando presidencial y El viajante.

EMPIRE THEATRE—Corrientes y Maipú. —Hoy, últimas funciones del famoso Randall. A las 15.40: Sea usted mi esposa y vámonos a casar. A las 16.30: La senda fácil. A las 17.20 y 22.20: Un minuto de locura. A las 18.30: Una semana bárbara. A las 21.30: El viaje del presidente Marcelo T. de Alvear. A las 23.10: Randall.

SELECT — Suipacha 482. — Hoy, tarde y noche: A las 14 y a las 20.20: Carlitos. A las 16 y a las 21: Brand, pocas palabras. A las 17 y a las 22: La cautiva del caudillo moro. A las 18.30 y 23: Almas de distintas razas.

CAPITOL THEATRE — Santa Fe 1848.— Hoy, a las 16 y a las 21: Otra cosa es con guitarra. A las 16.30 y 21.30: Chaming del noroeste. A las 17.30 y 23.10: Match Firpo-Tracey. A las 18.30 y 22.20: No culpable.

SELECT - LAVALLE—Lavalle 921.—Hoy: Sección cómica, Revelación fortuita, La despreciada; Sea usted mi esposa y vámonos a casar.

TEATRO PRINCESA — Suipacha 460.— Hoy, en cine continuado desde las 11: La novela de una estrella; Romeos y romanos; Film Revista 147.

GENERAL BELGRANO—Cabildo 2165.— Hoy: De placé a ganador; Almas de distinta raza; Costa firme; cómicas; Bailarina improvisada y Carlitos utilero.

PETIT SPLENDID — Libertad 976. — Hoy, dos grandes estrenos: En pos de la una; Entre la espada y la pared.

MAJESTIC THEATRE — Corrientes 843. — Hoy: La novela de una estrella; El salvavidas; Ladrón a la alta escuela.

SELECT BUEN ORDEN — Bernardo de Irigoyen 1521. — Hoy, tarde y noche: Disraeli; La esposa de París; Carlitos cambalachero; El club de los patos; La fascinación del Jaspe.

CINE CATALUÑA — Corrientes 2046.— Hoy, tarde y noche: Por supuesto y presupuesto; Margot; El paritne pobre; El doctor perruno.

CINE ELITE — Cabildo 3241. — Hoy: Huyendo de la esclavitud; No peques más; Poderes.

REAL CINE — Esmeralda 429.—Hoy variado programa con estrenos.

STANDARD THEATRE—Corrientes 2067. —Hoy, tarde y noche, variado y selecto programa. Completa, 0.20 $.

THE AMERICAN PALACE — Córdoba y Callao. — Variado programa con estrenos.

CRYSTAL PALACE — Corrientes 1550.— Hoy: El minuto de locura; Heliotropo; Fruto de la pasión; Lobos de la noche.

GAUMONT THEATRE — Rivadavia 1535. — Hoy, a las 16.30 y a las 21: La mano del destino. A las 17.30 y 23: Angel de concordia. A las 18.30 y 22: El minuto de locura.

IMPERIAL CINE — Cangallo 771.—Hoy: A las 16.30 y 21: La mano del destino. A las 17.30 y 23: Angel de concordia. A las 18.30 y 22: El minuto de locura.

MIGNON PALACE — Juramento 2435.— Hoy: Juez y parte; Vidas desiertas; Antifaces blancos; ¡Un programa realmente notable!

CINE BOLIVAR — Bolívar número 1032. — Hoy: Todo es legal en amor; Dado por perdido; Su amigo y su mujer; Un caso de moral.

CINE Gral. MITRE — Bmé. Mitre 1322. — Hoy, sección cómica; Allas Roberto Kennedy; El ambicioso; En pos de la luna.

CINE COLON DE FLORES — Nazca 456. Diariamente estrenos. Variado y selecto programa cinematográfico.

CINE JOCKEY CLUB — Córdoba 3967.— Hoy: Selecta reunión familiar. Variado y florido programa.

CINE-TEATRO SAAVEDRA — San Juan núm. 2540.—Cine familiar. Todos los días variado programa altamente moral.

EXCURSIONES

REAL DE SAN CARLOS — Excursiones todas las noches (excepto los domingos). A las 21 (9 p. m.), el vapor Helios saldrá de la Dársena Sur (galpón No. 1) para el Real. Precios de la excursión, 5 $ nacional. Los domingos sale a las 10 de la mañana, llegando a Buenos Aires el mismo día a las 19. Camas de ida y vuelta, $. Camarotes ida y vuelta, 15 $ m|n. Entrada a los salones de recreo, 1 $. —La cédula de identidad o libreta de enrolamiento son indispensables.

Cinematografía

¡No culpable!

Los hermanos Paul y Arthur Ellison habían sido siempre la admiración de todos sus conocidos, por el extraordinario parecido existente entre ellos y, tanto, que era la cosa más sencilla del mundo confundirlo al uno con el otro. Pero, si bien físicamente el parecido entre ellos era extraordinario, la diferencia entre su personalidad moral no podía ser mayor; pues mientras Paul, un joven ingeniero de risueño porvenir se entregaba con todo entusiasmo a la realización de sus grandiosos proyectos, Arthur, sin profesión ni trabajo alguno, vagabundeaba por los cabarets y otros lugares donde acostumbraba a reunirse gente de mala vida. Así es ocmo en cierta ocasión, nublada su mente por los vapores del alcohol, se ve acusado de haber dado muerte a un hombre y sin medio alguno para defenderse de la acusación. Sin atinar a otra cosa, Arthur huye desesperado y, como siempre, va a pedir refugio y consuelo a su hermano.

Paul, que ha conmprendido desde hace mucho tiempo que su hermano padece de cierta anormalidad espiritual provocada por una bala que le lesionó el cerebro durante su infancia, bala que había sido disparada por él durante una excursión de caza, creyéndole culpable, no vacila en sacrificarse para salvarle. Tiene en su mano un medio muy sencillo, y éste es el de cambiar su personalidad legal. Arthur desde ese día será Paul a los ojos del mundo, y él, sin nombre y sin familia, huirá como paria. Su mayor dolor al realizar esta acción es verse obligado a abandonar a Elsa Chetwood, la mujer que constituye su suprema aspiración.

Han pasado cinco años y nuestro protagonista se encuentra en la India lejana, en plena selva virgen, lejos de la persecución de la justicia. Pero su estoicismo ha llegado al colmo, pues ya no puede resistir más esa vida de soledad y de abandono. Necesita ver otra vez hombres blancos y, remontando el sagrado Ganges, parte hacia Delhi, la capital de la India inglesa.

Elsa Chetwood es hoy la prometida de Arthur Ellison, a quien confunde con su hermano Paul. Pero sin saber por qué nota ella con gran dolor de su parte que existe en su interior una fuerza desconocida que la aleja del hombre a quien había creído amar hasta lo indecible. Por eso es que, antes de casarse, decide emprender un viaje de placer a la India, llevándose a Marga, hermana de los Ellison.

Una circunstancia verdaderamente casual produce el encuentro entre Elsa y Paul Elison. Este niega desde un principio su verdadera personalidad, pues ésto significaría, quizás su captura y su muerte ignominiosa en la silla eléctrica. Pero luego, cuando se entera de que su hermano Arthur es prometido de Elsa, su conciencia de hombre se revela y a su mente acuden toda clase de soluciones desesperadas. ¿Qué hacer?

Este es el interesante conflicto que se plantea en "¡No culpable!", que continúa desarrollándose en forma interesante hasta culminar en sus escenas finales.

"¡No culpable!" pertenece al programa "Arte", de la Corporación Argentino Americana de Films, y será estrenada hoy en nuestros principales cines.

CARAS BONITAS

La simpática tiple de la Comedia, Lola Prado, que tantas simpatías cuenta entre el público porteño

Dr. Fernández Castro
ENFERMEDADES DE LOS OJOS ANTEOJOS
Jefe del servicio de oftalmología del Hospital "Juan A. Fernández"
Consultas: de 2 a 4. DEFENSA 69

"Angel de concordia"

En los cines Empire, Callao y Gaumont la Sociedad General dará hoy a conocer una nueva producción de su programa Realstar, titulada "Angel de concordia".

Las escenas iniciales de "Angel de concordia" se desarrollan en los pintorescos barrios del Este de Nueva York, donde vive la viuda Dean condenada por su familia a arrastrar una vida miserable por el delito de haberse casado con un hombre humilde. Una cruel enfermedad la aqueja, que sobrelleva gracias a los solícitos cuidados de su hija Ethel. Sin embargo, su delicada constitución no puede sostener mucho tiempo aquella terrible lucha y muere, al fin, dejando a Ethel sola y desamparada. Comienzan entonces para la joven interminables días de prueba, que afronta valientemente, contando únicamente con el apoyo y la simpatía de Jimmy Ryan, huérfano también.

Juntos se dirigen a la mansión de los ricos parientes de Ethel, uno de los cuales, el banquero Sidney Bentham, arrepentido de su conducta pasada ha iniciado una investigación para dar con el paradero de su hermana desaparecida. Los detectives dan con los rastros, pero no pueden hallar a la huérfana. Mientras tanto ésta se presenta en casa de Bentham, quien queriendo reparar el mal causado no escatima esfuerzos para darle la educación conveniente.

Ciertas combinaciones financieras de Bentham están a punto de fracasar, salvándose solo merced a la oportuna intervención de Ethel, que con este rasgo se granjea definitivamente el cariño de Bentham y los suyos, y logra vencer las resistencias que se oponían a su unión con su fiel Jimmy.

Hilda Nord y John Dillon interpretan respectivamente los papeles de Ethel y Jimmy.

Notas del cine

Las leyes inglesas prohiben a actores extranjeros tomar parte en producciones fabricadas en territorio de la Gran Bretaña. Ann Forrest, que fué a Inglaterra a interpretar una cinta para la Fox, se quedó, pues, sin saber que hacer, y a esta fecha, el enredo continúa.

Madge Kennedy no se da punto de reposo. Estaba apareciendo en las tablas en una comedia que dejó mucho dinero. Al cabo de un año de cosechar aplausos así, hizo una película para la Goldwyn, que aun no se ha lanzado al mercado y que se llama "La carretera púrpura". En vez de quedarse ahí, volvió al teatro y dejó la pantalla, otra vez, y ahora está apareciendo en un sainete divertidísimo.

Gloria Swanson y su mamá perdieron, en primera instancia, el pleito que les armaron los parientes del difunto marido de la señora. Y eso quiere decir que no recibirán (a menos que otro tribunal las favorezca) cien mil pesos de la herencia del desaparecido.

De las artistas célebres, la que más frecuentemente suele caminar a pie por las calles de Los Angeles, es Dorothy Dalton, y ¡claro! a su paso despierta tal entusiasmo y curiosidad, que en más de una ocasión se ha visto obligada a meterse en una tienda y pedir su automóvil por teléfono, pues el tránsito por las calles se le hace imposible.

Las autoridades, a fin de evitar aglomeraciones, han suplicado a la artista se abstenga en lo posible de andar a pie por la ciudad.

Helen Jerome Eddy y Rarrison Ford se hallan actualmente ocupados en la filmación de "Love's coming of age", película que edita la Robertson Cole, por cuenta de la "Ray Carroll Productions".

Helen Holmes y Florence Gilbert, que trabajan juntas en la película denominada "Hills of Missing men", en la que dan pruebas de un valor temerario, no son tan bravas como las pintan, pues precisamente cuando se editaba esa cinta en los talleres de la Universal sucedió que las jaulas zoológicas del estudio escapóse un león. La noticia fué esparcida telefónicamente a todos los "sets" a fin de prevenir y evitar cualquier accidente. Sucediéronse escenas chuscas, pero sólo Helen y su amiga Florence, alcanzaron la ocurrencia de desmayarse.

Con Stamley en Africa

POR GEORGE WALSH — FILM EN SERIE

Vea los episodios anteriores

Subió ésta, hizo una señal a sus guardias, quienes condujeron a nuestros héroes a unas posiciones separadas.

Mientras tanto, Cameron seguía su camino hacia Uruyamyembe y nuevos disgustos se agregaban para hacerle más difícil la empresa. William L. Farquhar, uno de sus ayudantes, había caído enfermo de tal gravedad que no tardaba en morir; y el otro, William Shaw, después de un grave incidente con Stanley, quien generosamente lo había perdonado luego había intentado asesinarlo. Unido a ésto, la desaparición de Nadia y Cameron, tenía al valiente explorador descorazonado.

Mientras Cameron y Nadia permanecían encerrados en las mazmorras de la ciudad amurallada esperando la resolución de la sultana, alguien velaba por aquellos, y ese era el árabe Hassan, cuya fidelidad a nuestros héroes, desde que le salvaron la vida, era absoluta y leal. Hassan había logrado huir, y al verse libre, lo que primero se le ocurrió fué poner en libertad a sus salvadores. Como conocía todos los recovecos de la ciudad amurallada, la tarea le ofrecía cierta facilidad. Aprovechando las horas de la noche, el fiel Hassan fuése deslizando por las paredes hasta llegar cerca del centinela que cuidaba la entrada de las prisiones. Cuando lo tuvo a tiro se tiró sobre él, desmayándolo a golpes.

En ese mismo momento, la sultana había dado orden de que los prisioneros fueran conducidos al circo. Cuando Cameron y Nadia se encontraron de nuevo en aquel cuarto de piedra, la sultana, desde lo alto de su palco, dijo a nuestro héroe:

—Ha llegado el momento de que luches por tu libertad y por tu amor.

Dicho ésto, golpeó las manos; se abrió una puerta, y nuestros héroes se encontraron ante una especie de gigante. Era un hombre-fiera, alto enormemente fuerte. La sultana le dijo, señalándole a Nadia.

—Si sabes conquistarla, esa mujer es tuya.

El salvaje miró a la valiente joven sin tener en cuenta a Cameron, y se dirigió a ella, más Cameron, ligero como un rayo le derribó de un feroz puñetazo. El salvaje dió un rugido de rabia y se dispuso dar fácil cuenta de aquel enemigo.

La lucha comenzó, pero era una pelea entre el ingenio y la fuerza.

Cameron, conocedor de todos los secretos de box y la lucha, jugaba con aquel gigante, mientras la sultana contemplaba indignada aquella escena tan fuera de sus cálculos.

Episodio 12o.

En una de las incidencias de la lucha, Cameron se colocó contra una de las paredes para recibir el embate de su contricante. Este, en el colmo del furor, se lanzó contra el valiente botánico, quien con gran serenidad esquivó la arremetida de tal forma que el salvaje dió de cabeza contra el muro, cayendo desmayado por el golpe. En aquel preciso instante una de las puertas que daban a la pista se abrió. Nadia miró a ella y vió que Hassan les hacía señas de que lo siguieran. Sin hacerse rogar Cameron y Nadia desaparecieron tras el fiel árabe que había logrado llegar, con peligro de su vida, esto último había tenido lugar en tan breve tiempo que cuando la sultana menos lo pensaba, sus prisioneros habían fugado.

Para salir de la ciudad amurallada, Cameron, Nadia y Hassan tuvieron que hacer verdaderos prodigios de serenidad y de valor, pero Hassan había preparado todas las cosas y conocía al detalle el terreno que pisaba; así que, no tardaron los tres en ganar la selva, donde toda persecución era inútil.

Dos días después de estos sucesos los fugitivos de la ciudad amurallada se hallaban, perdidos en la selva y sin suministros en crítica situación.

Hassan que habíase dedicado a buscar alimentos, divisó, en un rincón de la selva un campamento de árabes. Todo temeroso corrió en busca de Cameron.

—Hay unos de la ciudad amurallada — le dijo — acampados cerca de aquí. Huyamos.

Pero Cameron, más audaz lo detuvo:

—No! — dijo — quizás logremos hacer que nos abaztescan de víveres y rifles.

En pocas palabras expuso el plan que se le había ocurrido. Llamó a Nadia y la ocultó entre unos ramajes.

—¡Quédese aquí! — le dijo. — No debemos arriesgar ser capturados todos!

La noche favoreció la intención de Cameron. Arrastrándose para no ser vistos, Cameron por un lado y Hassan por otro llegaron hasta le campamento. El árabe logró alzarse con algunos víveres y Cameron con tres fusiles árabes. Pero, cuando los árabes se dieron cuenta de la misteriosa desaparición de los rifles y las provisiones, dominados por las supersticiones comenzaron a dar gritos.

—¡Esta tierra está maldita!, gritaban. ¡Debemos destruirla. Y uniendo la acción a la palabra comenzaron a poner fuego al lugar. Segundos después la selva era una inmensa hoguera.

Desgraciadamente Cameron y Hassan no habían tenido tiempo de llegar hasta donde dejaran a Nadia cuando se vieron rodeados por el fuego. La joven, en tanto, se había salido de su escondite, desesperada al verse sola en aquel verdadero mar de fuego. Horas después Cameron lograba encontrar a Nadia, y siguiendo el rastro de las fieras, los tres ganaban una excavasión en las rocas, que era un verdadero túnel natural que les permitía pasar al otro lado de las montañas, sin temor al fuego.

Episodio 13
EL CAMPAMENTO BLANCO

Después de hacer una buena jornada, Cameron, Nadia y el fiel Hassan, llegaron a lo alto de unas elevaciones de piedra, en forma de semicírculo, en cuyo fondo divisaron un campamento. ¿De quien podría ser? Cameron vió que en él había un hombre blanco, lo que no dejó de satisfacerle.

En efecto, el campamento era de Albert S. Harden, quien se decía interesado en la explotación del marfil. Al tiempo que Cameron descubría el campamento, los hombres de éste lo veían a él, y Smith enviaba a cuatro árabes para que los trajera a su presencia. Cuando los enviados se hallaron ante Cameron, con buenas palabras le dijeron que su jefe los invitaba a su tienda. Nuestros héroes estaban sin provisiones, sin ropa y el que los invitaba era un hombre blanco, y aceptaron. Harden los recibió cordialmente, pero Nadia, al verlo, creyó reconocer en él a alguien que había visto antes, y expuso sus temores a Cameron. En tanto Harden les ofreció ropa para cambiarse y cuando todos estuvieron listos invitó a Cameron a una cacería de elefantes.

Nuestro héroe aceptó encantado. Todo estaba listo. Hassan quedó para cuidar a Nadia en el campamento y los demás se pusieron en camino.

Cuando la valiente joven se encontró sola, fuése a la carpa que le había destinado, para tomar apuntes en su libreta de reporter, de los sucesos pasados, ya que ella no olvidaba que era periodista.

V. V.

CERVEZA
PILSEN
(Marca BIECKERT)
En botellas o en chopp
Es siempre la mejor

Dorothy Dalton, en una interesante escena de su última producción, "El llamado de la sirena"

Círculos y Sociedades

ASOCIACION "CENTRO ARNOYA"

El próximo sábado 21 del corriente, a las 21 horas, se realizará en los salones de la Asociación "Mariano Moreno", Santiago del Estero 1233, un gran festival artístico y danzante organizado por el centro del epígrafe en honor de la comisión vecinal en Arnoya y a total beneficio de su fondo social.

Círculo Ibero-Americano. — Mañana a las 15, dará un baile de gala en el salón del Orfeón Español, Piedras 534.

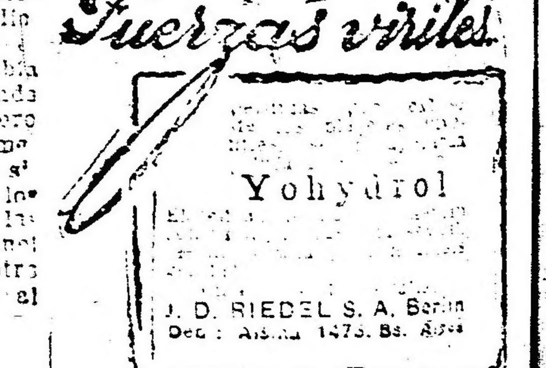

—¿Por qué no fuistes al baile de ayer?
—Temí que fuera un fracaso.
—Pero che, sabiendo que habíamos alquilado los cortinados, alfombras, espejos, plantas, etc. a Longobardi, Bolívar 239, podías imaginarte que aquello sería un éxito como fué en realidad.

Cinzano
Vermouth

LA INMOBILIARIA
PRIMERA COMPAÑIA ARGENTINA DE SEGUROS GENERALES
FUNDADA EN 1893
Capital Reservas y Rentas $ 15.644.120.05
Local Provisorio: SARMIENTO 632

Banco Hipotecario Nacional

BALANCE AL 30 DE SEPTIEMBRE DE 1922

ACTIVO		Curso legal		Oro sellado	
Préstamos: En cédulas	950.404.600				
Convertidos ley 2842	1.707.506			143.500	—
en efectivo: 1ª hipoteca 58.000; Comisiones Domiciliarias 272.589	330.589.—	952.442.695	—		
Hipotecas Art. 62		1.320.950	—		
Servicios a cobrar	34.435.512,ºº				
Depósitos a cuenta de servicios	943.979,ºº	33.491.532	775	253.925	—
Cédulas rescatadas		98.858.725	—		
» en depósito		165.040.800	—	85.000	—
» » caja de ahorros		4.925.875	—		
Banco Español del Río de la Plata (Pago de cupones en el exterior)		2.000.000	—		
Títulos de crédito arg. interno a oro, ley 10223				6.881.600	—
Títulos de renta de la Provincia de Córdoba		868.800	—		
Títulos de crédito arg. interno ley 8121		1.700.000	—		
Gastos generales, sueldos, alquileres, etc.		8.768.952	670		
Mobiliario y útiles		688.666	815		
Propiedades rematadas		1.505.500	754		
Cambios curso legal		13.064.565	337		
Ganancias y Pérdidas				5.990	384
Conversión ley 2842				1.707.506	—
Créditos personales		729.125	466		
Obligaciones a cobrar		125.872	830		
Inmuebles		9.930.104	605		
Operaciones pendientes		2.654.738	141		
Caja: En efectivo y Bancos		46.099.437	300		
		1.338.711.541	693	9.027.521	384

PASIVO		Curso legal		Oro sellado	
Cédulas en vigor: En circulación	852.045.875				
Rescatadas por el Banco	98.358.725	950.404.600	—	1.851.006	—
Intereses del préstamo		28.882.080	340	51.488	450
Fondos públicos nacionales, Ley 2842				181.600	—
Amortizaciones		83.214.822	322	118.612	406
Comisiones de préstamos		7.855.106	754	717	500
Cupones a pagar		2.164.186	750	80.733	750
Cédulas sorteadas a pagar		258.425	—		
Operaciones pendientes				1.009.769	—
Depositantes de cédulas		165.040.800	—	85.000	—
» » caja de ahorros		4.925.875	—		
Servicios anticipados		117.782	550		
Cambios oro sellado				6.748.406	748
Conversión Ley 2842		1.707.506	—		
Intereses de Ley y Bancarios		2.131.872	183	185	530
Ganancias y Pérdidas		2.339.248	015		
Reserva artº 4º		81.604.160	295		
Fondo de reserva		58.070.056	534		
		1.338.711.541	693	9.027.521	384

SERIES	RENTA	AMORTIZACION	EMITIDO	ANULADO	RESCATADO	CIRCULACION
A	7 o/o	1 o/o	20.000.000	20.000.000	—	—
B	»	»	15.000.000	15.000.000	—	—
C	»	»	15.000.000	15.000.000	—	—
D	»	»	20.000.000	20.000.000	—	—
E	»	»	20.000.000	20.000.000	—	—
F	»	»	15.000.000	14.355.150	644.850	—
G	»	»	10.000.000	9.324.800	675.200	—
H	»	»	61.621.800	53.081.400	8.539.900	—
I	6 o/o	4 o/o	2.539.900	2.539.900	—	—
J	»	1 o/o	9.264.100	7.268.400	1.995.700	—
K	5 o/o	»	70.165.000	50.953.500	4.783.600	14.427.[illegible]
L	[illegible] o/o	»	89.966.000	54.208.850	5.885.400	29.871.750
C. H. A. 6 o/o	»	»	446.441.900	158.478.475	35.070.575	252.892.850
2ª Ley 9155 1ª serie	»	»	49.926.300	11.984.700	2.480.575	35.461.025
» 2ª »	»	»	48.850.000	13.981.950	2.513.650	32.354.400
» 3ª »	»	»	50.000.000	9.677.850	5.716.625	34.605.525
» 4ª »	»	»	50.000.000	7.103.750	10.988.650	31.907.600
» 5ª »	»	»	50.000.000	8.762.250	1.860.725	39.377.025
» 6ª »	»	»	50.000.000	5.176.850	1.706.350	43.116.800
Ley 10676 7ª »	»	»	50.000.000	1.632.600	1.182.075	47.185.325
» 8ª »	»	»	50.000.000	1.378.625	2.435.775	46.185.600
» 9ª »	»	»	50.000.000	985.800	2.089.900	46.924.300
» 10ª »	»	»	50.000.000	195.750	4.165.575	45.638.675
» 11ª »	»	»	50.000.000	848.600	980.200	48.671.200
» 12ª »	»	»	50.000.000	97.700	705.525	49.196.775
» 13ª »	»	»	48.194.900	11.500	1.313.150	46.870.250
» 14ª »	»	»	9.983.600	—	2.124.725	7.858.875
			1.451.953.000	501.548.400	98.358.725	852.045.875
A oro	6 o/o	1 o/o	20.000.000	18.148.994	—	1.851.006

Buenos Aires, 11 de Octubre de 1922.

Vº Bº JOSÉ BARRAU, Gerente General. — ANTONIO PIMENTEL, Contador General.

PUBLIQUESE — CROVETTO, Presidente. — LUIS F. LERENA, Pro-Secretario.

CARRERAS DE CABALLOS

HIPODROMO ARGENTINO

LA REUNION DE MAÑANA

Comentarios y pronósticos

Se disputará mañana en Palermo, la prueba más importante de nuestro turf, o sea el Gran Premio Nacional, en cuya carrera, serán presentados además del crak Rico, productos de inmojorables antecedentes.

Además como en las restantes pruebas que componen el programa figuran anotados caballos de primera fila, no dudamos que la reunión de mañana resultará la más brillante de las realizadas en lo que va de la temporada.

PERFORMANCES DE LOS COMPETIDORES PARA LA REUNION DE MAÑANA EN PALERMO

PRIMERA CARRERA

Distancia 1700 metros

BURLON. — Este hijo de Essling en sus dos últimas presentaciones ha tenido la siguiente figuración: Con 53 kilos fué no placé de Pomar 50, en 1'40" 3|5 los 1600 metros, y luego con 44 fué no placé de Surí 60, en 2'59" los 2800 metros.
Con S. Ruiz y a la par de El Malacate marcó 41". Anda bien.
LUMINAR. — Con 52 kilos fué no placé de Desenvuelto 58, en 2'38" 3|5 los 2500 metros, y luego con 53 fué no placé de Su Señoría 54, en 1'52" los 1800 metros.
Anda regular.
SOUVILLE. — Fué tercero con 53 kilos de Su Señoría 54, siendo segunda Estampilla 54, en 1'52" los 1800 metros, y luego ganó con 55, segundo Insurrecto 58, tercero Miseltoe 55, en 1'39" 1|5 los 1600 metros.
Marcó 48" 2|5. Es serio enemigo.
GIN FIZZ. — Ganó con 50 kilos siendo segundo Insurrecto 55, tercero Miseltoe 49, en 1'56" los 1800 metros, y luego ganó con 56, segundo Insurrecto 58, tercero Paddy 58, en 1'37" 2|5 los 1600 metros.
Con E. Ruiz marcó 41" 1|5. Es el favorito.
OVIDIO. — Con 43 kilos fué cuarto de Le Rappel 45, Raffetto 52 y Carlovingio 60, en 2'39" 1|5 los 2500 metros, y luego con 44, en 2'39" 4|5 la misma distancia.
Aprontó en 40".
ESTAMPILLA. — Con 54 kilos fué segunda de Su Señoría 54, en 1'52" los 1800 metros, y luego con 50 fué cuarta de Isla 43, Malquerida 46 y Spécula 41, en 1'38" 4|5 los 1600 metros.
Con Ardouin y a la par de Codiciosa marcó 41" 2|5.
BEST FLYER. — No placé con 51 kilos de Fille du Pays 57, en 1'44" 1|5 los 1600 metros, y luego con 52 fué tercera de Condena 52, segunda Lady Jubilea 55, en 1'32" 4|5 los 1500 metros.
No corre.
PAPARC. — Con 54 kilos fué no placé de Alpes 54, en 1'47" 2|5 los 1700 metros, y luego con 57 fué cuarto de Ovidio 51, Merry Andrew 52 y Don Domingo 54, en 2'6" 4|5 los 2000 metros.
No corre.
SPECULA. — Fué tercera con 41 kilos de Isla 43, siendo segunda Malquerida 46, en 1'38" 4|5 los 1600 metros, y luego con 47 fué tercera de Isla 51, segunda Serenísima 44, en 1'34" 1|5 los 1500 metros.
No corre.

SEGUNDA CARRERA

Distancia 1600 metros

TACNA. — Es debutante.
Puede correr bien.
ZAGALA. — Es debutante.
Anda bien.
AHURITA. — Corrió una vez siendo cuarta de Last Love, Patricie y La Salvadora, en 1'34" 3|5 los 1500 metros.
No corre.
PIPPER BUD. — Fué segunda de Pilmayquen, en 1'34" 1|5 los 1500 metros, y luego con 52 kilos fué cuarta en el clásico Condesa de Ratisbonne 52, Black Beauty 56 y Dantesca 52, en 1'40" 1|5 los 1600 metros.
Reaparece bien preparada.
LILI. — Fué cuarta de Nitreria, Sidonia y Piola en 1'54" 4|5 los 1800 metros, y luego fué segunda de Sidonai en 1'33" 3|5 los 1500 metros.
Es favorita.
COQUETONA. — No placé de Sidonia en 1'33" 3|5 los 1500 metros, y luego fué no placé de Last Love, en 1'34" 3|5 la misma distancia.
Anda regular.
ERATO. — Debutó siendo no placé de La Sulamita en 1'35" 2|5 los 1500 metros, y uego fué segunda y útima de La Pitcha, en 1'52" 2|5 os 1700 mertos.
Vale poco.
AURORITA. — Debutó siendo cuarta de Burguesa, Sidonia y La Salvadora, en 1'35" los 1500 metros, y luego fué no placé de Nitrería, en 1'54" 4|5 los 1800 metros.
Puede andar cerca.
VENGADORA. — No placé de Pilmayquen, en 1'34" 1|5 los 1500 metros, y luego fué no placé de Gualda, en 1'7" 1|5 los 1100 metros.
Anda regular.
WAVERER. — Fué cuarta de Sidonia, Lili y Last Love, en 1'33" los 1500 metros, y luego fué no placé de Last Love en 1'34" 3|5 la misma distancia.
Puede correr bien.
LA ELENA. — No placé de Sidonia, en 1'33" 3|5 los 1500 metros, y luego fué no placé de Last Love, en 1'34" 3|5 la misma distancia.
Es enemiga.
CENTENARIA. — Fué no placé de Desdeñosa en 59" 2|5 los 1000 metros, y luego fué no placé de Sidonia, en 1'33" 3|5 los 1500 metros.
Es difícil.

TERCERA CARRERA

Distancia 1500 metros

REMERO. — Es debutante.
No corre.
BNG BOY. — Fué segundo de Camacho en 1'39" 2|5 los 1600 metros, y luego fué no placé de Mistico, en 1'40" 1|5 la misma distancia.
Anda muy bien.
NAVEGANTE. — Fué no placé de En Marcha, en 1'16" los 1200 metros, y luego fué no placé de Cepillo, en 1'6" 1|5 los 1100 metros.
Puede ganar.
IDOLO. — Debutó siendo cuarto de Tun Tun, Luis XV y Judas en 1'34" 2|5 los 1500 metros, y luego fué no placé de Mascalzone en 1'40" 1|5 los 1600 metros.
Les gusta.
DON PADILLA. — No placé de Camacho en 1'39" 2|5 los 1600 metros, y luego fué no placé de Cafard en 1'45" 3|5 los 1700 metros.
Anda regular.
TRAYON. — Corrió una vez siendo segundo de Mascalzone en 1'40" 1|5 los 1600 metros.
No corre.
INFIERNO. — Fué no placé de Fromentín en 1'47" 3|5 los 1700 metros, y luego fué tercero de Mascalzone siendo segundo Trayón en 1'40" 1|5 los 1600 metros.
Puede ganar. Se dice que no correrá.
ENTREVERO XII. — Fué tercero de Cartaginés siendo segundo En Marcha, en 1' 4|5 los 1000 metros, y luego fué no placé de En Marcha, en 1'16" los 1200 metros.
Es buen candidato.
LUIS XV. — Fué tercero de Fromentín siendo segundo Callejero, en 1'47" 3|5 los 1700 metros, y luego fué no placé de Mascalzone en 1'40" 1|5 los 1600 metros.
Anda regular.
JUDAS. — No placé de Cepillo, en 1'6" 1|5 los 1100 metros, y luego fué cuarto de Mascalzone, Trayón e Infierno en 1'40" 1|5 los 1600 metros.
Puede ganar.
PROEL. — Fué cuarto de Clarinete, Cafard (distanciado) y Cabarí, en 1'33" 3|5 los 1500 metros, y luego fué no placé de Mascalzone, en 1'40" 1|5 los 1600 metros.
Anda bien.
PARA HOY. — Debutó siendo no placé de Malal Tuel, en 1'39" 4|5 los 1600 metros, y luego fué no placé de Mascalzone, en 1'40" 1|5 la misma distancia.
Es difícil.
SANGRE FUERTE. — Es debutante.
Anda regular.
TENIENTE CANDELARIA. — Corrió una vez siendo no placé de Mascalzone, en 1'40" 1|5 los 1600 metros.
Puede correr bien.
SENSITIVO. — No placé de Narval en 1'56" los 1800 metros, y luego fué no placé de Cafard en 1'45" 3|5 los 1700 metros.
Puede ser un buen placé.
ATAJO. — Debutó siendo no placé de Felón en 1' 1|5 los 1000 metros, y luego fué no placé de Sylves, en 59" 3|5 la misma distancia.
Anda regular.
DRAGADOR. — Debutó siendo no placé de Místico en 1'40" 1|5 los 1600 metros, y luego fué no placé de Cepillo en 1'6" 1|5 los 1100 metros.
Anda mucho.
NUNCA MAS. — Fué tercero de Fortísimo, siendo segundo Zonzo Grande en 1'7" 1|5 los 1100 metros, y luego fué tercero de Cepillo segundo Cintarazo, en 1'6" 1|5 la misma distancia.
Puede ganar.
DORIA. — Debutó siendo no placé de Cafard en 1'45" 3|5 los 1700 metros, y luego fué no placé de Mascalzone, en 1'40" 1|5 los 1600 metros.
No corre.

CUARTA CARRERA

Distancia 1000 metros

YESQUERO. — Con 59 kilos fué tercero de Langostín 50, siendo segundo Jacobín 47, en 1' 1|5 los 1000 metros, y luego ganó con 558 segundo Jacobín 46, tercero y último Langostín 552, en 1'5" 2|5 los 1100 metros.
Con el peón aprontó en 41" 2|5. Es el favorito.
BOTIJA. — Con 56 kilos fué tercero de Next 47, siendo segundo Tesón 53, en 1'36" 3|5 los 1600 metros, y luego con 58 fué tercero de Jacobín 41 (distanciado) segundo Yesquero 57, en 1'5" 1|5 los 1100 metros.
Tiene una gran corrida. Es enemigo.
LANGOSTIN. — Ganó con 50 kilos siendo segundo Jacobín 47, tercero Yesquero 59, en 1' 1|5 los 1000 metros, y luego con 52, fué tercero y último de Yesquero 58, segundo Jacobín 46, en 1'5" 2|5 los 1100 metros.
Marcó 34" 1|5. Puede andar cerca.
JACOBIN. — Con 47 kilos fué segundo de Langostín 50, en 1' 1|5 los 1000 metros, y luego con 46 fué segundo de Yesquero 58, en 1'5" 2|5 los 1100 metros.
Puede ganar.
SPECULA. — Ver la primera carrera. Es difícil.

QUINTA CARRERA

Distancia 2500 metros

BLACK BEAUTY. — Ganó la Polla de Potrancas siendo segunda Bright Eyes, tercera Salinera, en 1'39" 3|5 los 1600 metros, y luego con 40 kilos ganó el Etoile, segunda Retahila 58, tercera Bright Eyes 50, en 1'40" 2|5 la misma distancia.
Con Carabajal marcó 48" 4|5. Puede correr bien.
RICO. — Ganó la Polla de Potrillos siendo segundo Mameluke, tercero Albéniz, en 1'37" los 1600 metros, y luego ganó el Jockey Club, segundo Mameluke, tercero y último Malal Tuel, en 2'5" 1|5 los 2000 metros.
Con Pelletier y a la par de Surí, suave, en 47". Es el favorito.
HIPPODROME. — Ganó el clásico Salvador J. Boucau, siendo segunda Morada, tercero Pelton, en 1'34" 1|5 los 1500 metros, y luego con 55 kilos fué no placé en el Güemes de Albéniz 54, en 1'31" 3|5 la misma distancia.
Con S. Ruiz y a la par de Brown marcó 47" 1|5. Anda muy bien.
LE RAPPEL. — Fué segundo en el clásico Río de la Plata ganado por Gandoumint en 2'10" 1|5 los 2000 metros, y luego ganó con 45 kilos, segundo Raffetto 52, tercero Carlovingio 60, en 2'39" 1|5 los 2500 metros.
A la par de Fenti, empleó 47" 3|5.
MEHEMET ALI. — Es debutante.
No corre.
GANDOUMINT. — Ganó el clásico Río de la Plata, siendo segundo Le Rappel, tercero Ney, en 2'10" 1|5 los 2000 metros y luego ganó con 51 kilos el Estados Unidos del Brasil, segundo Tangage 60, tercero Alpes 59, en 1'38" 4|5 los 1600 metros.
Con Torterolo pasó en 1' 3|5. Puede andar cerca.
MISTICO. — Ganó siendo segundo Ney tercera Coronadora, en 1'47" los 1700 metros, y luego ganó el clásico Coronel Miguel F. Martínez, siendo segunda Rosa Roja, tercero y último Pashá, en 2'5" 1|5 los 2000 metros.
No corre.
PILMAYQUEN. — Ganó el clásico Río Paraná, siendo segunda Coronadora, tercera Bright Eyes, en 2'10" 1|5 los 2000 metros, y luego con 51 kilos fué segunda en el Colombia de Isla, en 2'21" los 2200 metros.
Con Leguizamo marcó 59" 3|5. Es difícil.
CHARLES JACQUE. — Fué segundo en el clásico oJsé B. Zubiaurre ganado por Mameluke, en 1'41" 2|5 los 1600 metros, y luego con 53 kilos fué segundo de Brincador 53, en 2'5" 4|5 los 2000 metros.
Con Cichetti pasó en 40" 1|5. Es difícil.

SEXTA CARRERA

Distancia 1500 metros

LANERO. — Con 57 kilos fué no placé de Sylves 54, en 1'39" 1|2 los 1600 metros, y luego con 53 fué no placé de Tamarisco 550, en 1'38" 1|5 la misma distancia.
Es dudoso. Anda bien.
SYLVES. — Fué cuarto y último en el clásico Río de la Plata de Gandoumint, Le Rappel y Ney, en 2'10" 1|5 los 2000 metros, y luego fué no placé en el Uruguay de Sofocón, en 2'20" 2|5 los 2200 metros.
Pasó en 42".
BROWN. — Fué segundo de Llanero en 1'8" 2|5 los 1100 metros, y luego ganó, segundo Fortísimo, tercero Brincador, en 1'42" 4|5 los 1600 metros.
A la par de Hippodrome aprontó como para ganar.
NEBULOSA XII. — Fué tercera en el clásico Olavarría ganado por Bright Eyes siendo segunda Pilmayquen, en 2'9" 2|5 los 2000 metros, y luego fué segunda de Doña Chela, en 1'6" 3|5 los 1100 metros.
Es dudosa.
CEPILLO. — Corrió una vez y ganó siendo segundo Cintarazo, tercero Nunca Más, en 1'6" 1|5 los 1100 metros.
A la par de Onlymine marcó 47" Tiene buena carrera.
EN MARCHA. — Ganó siendo segundo Intrigante II, tercero Tun Tun, en 1'16" los 1200 metros, y luego con 50 kilos fué segundo de Saperlotte! 53, en 1'5" 4|5 los 1100 metros.
Con canal marcó 43" 1|5. Ronca mucho.
CLARINETE. — Ganó siendo segundo Cafard (distanciado), tercero Cabarí, en 1'33" 3|5 los 1500 metros, y luego fué cuarto y último de Brincador, Bembo y Yuyo Moro, en 1'54" 4|5 los 1800 metros.
Con Fenucci marcó 47. Es enemigo.
TUN TUN. — Fué tercero de En Marcha, siendo segundo Intrigante II, en 1'16" los 1200 metros, y luego ganó, segundo Luis XV, tercero Judas, en 1'34" 2|5 los 1500 metros.
Aprontó bien.
SIDERAL. — Ganó siendo segundo Stopper, tercero Navegante, en 52" 1|2 los 900 metros, y luego fué tercero en el clásico Lavalle de Mameluke, segundo Gandoumint, en 1'6" los 1100 metros.
Con Coronel pasó en 1'2". Tiene una formidable corrida.
INTRIGANTE II. — Fué segundo de En Marcha, en 1'16" los 1200 metros, y luego ganó, segundo Luis XV, tercero Sanguinario, en 1'1" 2|5 los 1000 metros.
Anda regular.
JAIPUR. — No placé con 50 kilos de Saperlotte! 53, en 1'5" 4|5 los 1100 metros, y luego con 50 fué cuarto y último de Narval 48, Ney 51 y Grace Darling 48, en 1'54" 4|5 los 1800 metros.
Con Lanatti marcó 41" 2|5.
GUALDA. — Fué segunda de Doña Chela, en 1'13" los 1200 metros, y luego ganó, siendo segunda Burguesa, tercera Happy Fanny, en 1'7" 1|5 los 1100 metros.
Con Pelletier pasó en 41" 2|5.
GRACE DARLING. — No placé con 45 kilos de Brincador 53, en 2'5" 4|5 los 2000 metros, y luego con 51 kilos fué no placé de Doña Chela 54, en 1'6" 3|5 los 1100 metros.
Anda regular.

SEPTIMA CARRERA

Distancia 1600 metros

DON'T. — Con 59 kilos fué tercero de Alpes 58, siendo segunda Rosy Queen 48, en 1'38" los 1600 metros, y luego con 56 fué segundo de Lemún 50, en 1'39" 2|5 la misma distancia.
Con Torterolo y a la par de Guilbert aprontó en 47" 1|5.
RAFFETTO. — Ganó con 51 kilos, siendo segundo Next 51, tercero Su Señoría 48, en 2'17" 4|5 los 2200 metros, y luego con 57 fué no placé de Lemún 50, en 1'39" 2|5 los 1600 metros.
Con E. Ruiz pasó en 47" 1|5. Puede ganar.
GRAK. — Fué segundo con 53 kilos de Don't 55, en 1'38" 1|5 los 1600 metros, y luego ganó con 52, segundo Rosy Queen 46, tercero y último Nerón 552, en 1'39" 4|5 la misma distancia.
Con Acosta aprontó en 40" 3|5. Anda muy bien.
PASO DOBLE. — Con 54 kilos fué segundo de Don't 54, en 1'41" 1|5 los 1600 metros, y luego con 56 fué cuarto de Alpes 58, Rosy Queen 48 y Don't 50, en 1'38" la misma distancia.
No corre.
BEMBO. — Fué tercero con 47 kilos de Tamarisco 50, segundo Sylves 53, en 1'38" 1|5 los 1600 metros, y luego con 54 fué segundo de Brincador 54, en 1'56" 4|5 los 1800 metros.
Es el favorito.
TESON. — Con 53 kilos fué cuarto y último de Tangage 58, Retahila 55 y El Dante 55, en 1'42" 4|5 los 1600 metros, y luego con 551 fué no placé de Lemún 50, en 1'39" 2|5 la misma distancia.
Con Arcuri aprontó en 40". Puede andar cerca.
LEMUN. — Fué tercero con 46 kilos de Tangago 45, segundo Tabobá 40, en 1'40" 2|5 los 1600 metros, y luego ganó con 50, segundo Don't 56, tercero Ciervo 52, en 1'39" 2|5 la misma distancia.
Es serio candidato.
EN MARCHA. — Ver la sexta carrera.
No corre.

OCTAVA CARRERA

Distancia 2200 metros

SURI. — Ganó con 57 kilos, siendo segundo Musulmán 44, tercero Narval 44, en 2'39" 1|5 los 2500 metros, y luego ganó con 60, segundo, Su Señoría 48, tercero Rumor 57, en 2'59" los 2800 metros.
A la par de Rico marcó 47". Es gran candidato.
CITOYEN. — Ganó con 60 kilos siendo segundo Tartarín 51, tercero Raffetto 50, en 2'40" 3|5 los 2500 metros, y luego con 60 fué no placé en el Gran Premio de Honor de Caid 62, en 3'45" 2|5 los 2500 metros.
No corre.
EVIL EYE. — Ganó con 49 kilos, siendo segunda Hipérbole 45, tercero Lepanto 46, en 2'18" 4|5 los 2200 metros, y luego con 53 fué no placé en la que hicieron puesta Huracán 41 y Payaso 40, en 2'21" la misma distancia.
No corre.
DIOGENES. — Con 57 kilos fué segundo de Citoyen 53, en 2'38" 4|5 los 2500 metros, y luego ganó con 54 el clásico Centenario de la Independencia del Brasil, segundo El Conde 50, tercero Alpes 52, en 2'12" 2|5 la misma distancia.
Con Pelletier aprontó en 1'1" 1|5. Es el favorito.
ALPES. — Ganó con 58 kilos, siendo segunda Rosy Queen 48, tercero Don't 59, en 1'38" los 1600 metros, y luego con 59, fué tercero en el clásico Estados Unidos del Brasil de Gandoumint 49, segundo Tangago 60, en 1'38" 4|5 la misma distancia.
Con Coronel, suave, en 1'3". Es enemigo.
LUMINAR. — Ver la primera carrera.
SORGO. — Con 55 kilos fué no placé de Ranquelino 53, en 2'38" 4|5 los 2500 metros, y luego con 56 fué no placé de Poderosa 50, en 2'24" 1|2 los 2200 metros.
No corre.
CICLOPE. — Con 52 kilos fué cuarto de Tartarín 53, Rumor 52 y Burlón 48, en 2'41" 2|5 los 2500 metros, y luego con 50 fué cuarto de Citoyen 60, Tartarín 51 y Raffetto 50, en 2'40" 3|5 la misma distancia.
Anda regular.
CECI. — No placé con 48 kilos de Isla 43, en 1'38" 4|5 los 1600 metros, y luego con 45 fué no placé de Surí 57, en 2'39" 1|5 los 2500 metros.
Con el peón aprontó en 40" 2|5.
Es difícil.
PODEROSA. — Ganó con 50 kilos, siendo segundo Tifón 54, tercero Ovidio 45, en 2'24" 1|2 los 2200 metros, y luego con 50 fué segunda de Rumor 47, en 2'17" 1|2 la misma distancia.
Con Leguizamo aprontó en 47". Puede correr bien.

Hemos oído decir...

Que si el tiempo no la malogra la reunión clásica de mañana resultará realmente interesante.
Que todos los competidores del Gran Premio lucen un estado admirable.
—Que Rico se impondrá en un canter.
—Que el hijo de Picacero corre más que nunca.
—Que el invicto en un cómodo galope cubrió 800 metros en 46 4|5.
—Que Black Beauty está en condiciones de producir una gran carrera.
—Que Gandoumint inspira ilimitada confianza al jockey entraineur D. Torterolo.
—Que Hippodrome según el entraineur Moreno es capaz de arrebatarles el segundo puesto a todos estos.
—Que Gin Fizz tiene en la primera carrera un compromiso sumamente favorable.
—Que con Souville tienen pretensiones de arrebatarle el triunfo al hijo de Craganour.
—Que en las potrancas perdedoras Lili será la perferida de la opinión.
—Que Pipper Bud reaparece en condiciones de producir una gran carrera y que tiene una corrida excelente.
—Que las debutantes Tacna y Zagala están en condiciones de desepeñarse con éxito.
—Que en los potrillos perdedores las preferencias estarán muy repartidas.
—Que Byng Boy reaparece en condiciones de ser el ganador.
—Que Judas e Infierno inspiran gran confianza a sus caballerizas.
—Que Nunca Más puede ser el encargado de un buen dividendo.
—Que Yesquero tiene el handicap de velocidad a su completa disposición.
—Que Botija y Jacobín son los señalados a oponerlo alguna resistencia.
—Que Cepillo en los potrillos ganadores puede volver a imponerse como al debutar.
—Que Brown y Sideral si confirman sus excelentes corridas son serios enemigos del hijo de Your Majesty.
—Que Clarinete cuenta también buenos ejercicios y que le gusta mucho al entraineur Vicente Pérez.
—Que en el handicap de la milla Bembo será gran favorito.
—Que Raffetto puede mejorar la carrera del domingo último.
—Que Don't, Lemún y Grack, merecen a sus respectivas caballerizas también mucho confianza.
—Que en el handicap final, Diógenes reaparecerá preparado como para ser el ganador.
—Que Surí a pesar de ser el toug weight es un formidable candidato.
—Que Alpes muy bien colocado en el handicap es un adversario de consideración.

Caid

DISPUTARA EL PREMIO AYACUCHO

El representante del Stud Atahualpa, que conserva el buen estado que se le conoce, sera ratificado esta tarde en los 2.800 metros del clásico Ayacucho, a disputarse el próximo domingo.

Con ese objeto, el hijo de Sandal fué corrido ayer en 3.000 metros, dirigido por el jockey Leguisamo, empleando 3'14" 3|5, con los iguientes tiempos parciales:

Primeros 500 metros en 33".
Primero 1000 metros en 1'6" 1|5.
Primeros 1600 metros en 1'45" 1|5.
Primeros 2000 metros en 2'11" 15.
Primeros 2500 metros en 2'42".
Ultimos 2500 metros en 2'41" 35.
Ultimos 2500 metros en 2'41" 3|5.
Ultimos 2000 metros en [illegible] 25.
Ultimos 1000 metros en 1'3" 15.
Ultimos 200 metros en 12' 45.
Ultimos 500 metros en 32" 35.

El lote del Haras Ojo de Agua

UN EXCELENTE CONJUNTO

En nuestro número de mañana haremos un interesante estudio del gran remate que se anuncia para pasado mañana.

El Haras Ojo de Agua, con el conjunto de productos de Your Majesty, Polar Star, Cylleno y la primera producción de Saint Emilión, demostrará una vez más el grado de perfeccionamiento a que ha llegado.

¿Quo Vadis?

SUFRE UN CONTRATIEMPO QUE OBLIGA A SACRIFICARLO

Hoy en momentos en que venía siendo ejercitado para intervenir en el clásico Ayacucho, este excelente hijo de Moreno, antes de llegar al disco se quebró la pata derecha.

El percance fué tan grave, que obligó a sacrificársele.

Pierde así de este modo nuestro turf un excelente campeón en víspera de importantes carreras; el elevaje un elemento valioso y su propietario un caballo por el que tenía verdadera estima.

El representante del stud Alvear F, en su paso por las pistas, es ganador de $ 101.375.

Las carreras de productos

Como de costumbre tienen estas pruebas elementos suficientes para que puedan resultar interesantes.

POTRANCAS

Tacna.—
Debutante por Moreno y Tejedora del stud Lagrange, al cuidado de Domingo Torterolo.
Tiene una corrida discreta y puede andar cerca.
Dirigida por Torterolo hoy aprontó en 41" 1|2.

Zagala.—
Debutante por San Vicente II y Zoila del stud Petite Ecurie, al cuidado de J. Bentancour.
Cuenta una corrida de 1'41" 2|5 la milla.
A la par de El Dante se desempeñó bien.

Ahurita.—
Al hacer su debut fué cuarta de Last Love.
La hija de Fulmen está en condiciones de mejorar esa performance y ser la ganadora.
Dirigida por Lema hizo 700 metros en 41", pero Carrizal le dominó por dos cuerpos.

Pipper Bud.—
Hará su rentree convenientemente preparada y en condiciones de desempeñarse con todo éxito. La hija de Pippermint debe ocupar uno de los puestos de preferencia.
Dirigida por Lanatti y apareada a Ouro Preto marcó 47". Es gran candidata.

Lili.—
En su último compromiso fué segunda de Sidonia. De acuerdo con esa performance es la candidata obligada pero su triunfo no se puede dar por descontado.

Coquetona.—
Viene actuando con muy poco éxito.
Dirigida por Acosta marcó 48" 1|5.

Erato.—
En público ha demostrado valer muy poco.
Con F. Arcuri hizo 700 metros en 42" 2|5.

Aurorita.—
Ha disputado solamente dos carreras y si bien no ha demostrado grandes medios, puede en cualquier oportunidad ser la ganadora.
Aprontó en 41" 1|2.

Vengadora.—
Su última carrera es muy mala. No la creemos capaz de ganar.
Marcó 41" 2|5.

Waverer.—
Termina de correr mal y no creemos sea capaz de mejorar en mucho esa performance.
Con el peón aprontó en 36".

La Elena.—
Puede andar cerca. La hija de Saint Wolf viene progresando paulatinamente.
Con el peón pasó en 42".

Centenaria.—
No la creemos.

POTRILLOS

Bing Boy.—
Ha tenido un breve reposo que parece haberle beneficiado. El representante del leeacho anda como para ganar.
Será nuestro candidato.

Navegante.—
En privado se desempeña bien, pero en público no responde a sus excelentes ejercicios.
Con G. Ardouin aprontó en 41".

Idolo.—
E domingo último se habló con mucha insistencia de este hijo de Pipiolo, desempeñándose en esa carrera con poco éxito.
Con Coronel y a la par de Yupanquí aprontó en 47".

Don Padilla.—
Viene corriendo sin tener mayor figuración.
Hizo 700 metros en 41" 3|5.

Infierno.—
Termina de correr muy bien. El hijo de Fulmen es candidato a mejorar su última carrera.
Aprontó en 42".

Entrevero XII.—
Se le ha dado un merecido reposo El hijo de Carlos XII ha sido preparado especialmente para esta carrera y es un temible adversario.
Con R. V. Lanatti pasó en 47" 3|5.
Les gusta mucho.

Luis XV.—
Viene actuando discretamente, pero sin demostrar mayores medios.
Con Canal marcó 42".

Judas.—
Ha figurado finalmente en el marcador. ¿Estará por confirmar esos grandes aprontes que siempre se han comentado?
Hizo 700 metros en 41" 2|5.

Proel.—
Es otro de los concurrentes de quien no se puede asegurar de que no sea capaz de triunfar.
El hijo de Perrier anda bastante bien.
Con Ardouin y a la par de Ovidio marcó 40" 3|5.

Para hoy.—
Termina de correr con poco éxito. Marcó 41" 1|2.

Sangre Fuerte.—
Debutante por Sangre Azul II y Asamblea del stud Sportman al cuidado de Juan Valla. Tiene algunos ensayos recomendables.
Con E. Ruiz aprontó en 48'.

Teniente Candelaria.—
Al hacer su debut este hijo de Craganour no respondió a los buenos ejercicios que tenía.
En su caballeriza se confía en que ha de mejorar notablemente esa carrera.
Con F. Arcuri y a la par de Ontal hizo 800 metros en 47" 2|5.

Sensitivo.—
Es de los que pueden sorprender a la cátedra en el menor descuido.
Marcó 41" 1|2.

Atajo.—
Hace mucho que no corre. El hijo de Polar Star es muy veloz.

Dragador.—
Es otro dato muy conversado que nunca de produce.
Con C. Fenucci aprontó en 35" 1|5.

Nunca Más.—
En su última carrera fué tercero de Cepillo. El hijo de Campanazo es serio enemigo.
Aprontó en 40" 4|5.

Caballos recomendados

Primera carrera. — GIN FIZZ-SOUVILLE.
Segunda carrera. — PIPPER BUD-LILI.
Tercera carrera. — BYNG BOY-NUNCA MAS.
Cuarta carrera. — YESQUERO-BOTIJA.
Quinta carrera. — RICO-HIPPODROME.
Sexta carrera. — CEPILLO-CLARINETE.
Séptima carrera. — BEMBO-DON'T.
Octava carrera. — DIOGENES-SURI

Programa

Para la reunión que se efectuará el domingo próximo en el Hipódromo Argentino, se ha confeccionado el siguiente programa:

PREMIO PACKOY

Distancia 1700 metros

Primera carrera			A las 13.15
Burlón	4	56	S. Ruiz
Luminar	6	56	I. Leguisamo
Souville	4	56	P. Ferrari
Gin Fizz	4	55	E. Ruiz
Ovidio	4	54	M. Acosta
Estampilla	4	54	Ardouin (d.)
Best Flyer	4	46	no corre
Paparc	4	53	no corre
Spécula	4	52	no corre

PREMIO SAINT EMILION

Distancia 1600 metros

Segunda carrera			A las 13.45
Tacna	3	55	D. Torterolo
Zagala	3	55	R. Pelletier
Ahurita	3	55	M. Lema
Pipper Bud	3	55	R. V. Lanatt
Lili	3	55	I. Leguisamo
Coquetona	3	55	M. Acosta
Erato	3	55	X. X.
Aurorita	3	55	C. Claverie
Vengadora	3	55	M. Coronel
Waverer	3	55	E. Ruiz
La Elena	3	55	R. Peña
Centenaria	3	55	M. Altam'da

PREMIO BOTAFOGO

Distancia 1500 metros

(Todos con 55 kilos)

Tercera carrera			A las 14.15
Remero	3	55	Torterolo (d.
Byng Boy	3	55	I. Leguisamo
Navegante	3	55	G. Ardouin
Idolo	3	55	M. Coronel
Don Padilla	3	55	M. di Biassi
Trayón	3	55	no corre
Infierno	3	55	M. Altam'da
Entrevero XII	3	55	R. V. Lanatt
Luis XV	3	55	J. Canal
Judas	3	55	T. N. Fern'd
Proel	3	55	M. Acosta
Para hoy	3	55	M. Lema
Sangue Fuerte	3	55	E. Ruiz
Tte. Candelaria	3	55	F. Arcuri
Sensitivo	3	55	J. Ramírez
Atajo	3	55	J. Bastías
Dragador	3	55	C. Fenucci
Nunca más	3	55	J. di Tomass
Doria	3	55	no corre

PREMIO OMEGA

Distancia 1000 metros

Cuarta carrera			A las 14.45
Yesquero	5	62	P. Ferrari
Botija	5	55	R. Peña
Langostín	5	50	M. Acosta
Jacobín	4	44	J. Canal
Spécula	4	40	B. Perna

GRAN PREMIO NACIONAL

Distancia 2500 metros

Quinta carrera			A las 15.30
B. Beauty	3	54	R. A. Carab'j
Rico	3	57	R. Pelletier
Hippodrome	3	57	S. Ruiz
Le Rappel	3	57	M. Lema
Mehemet Alí	3	57	no corre
Gandoumint	3	57	D. Torterolo
Místico	3	57	no corre
Pilmayquén	3	54	I. Leguisamo
Ch. Jacque	3	57	P. Cichetti

PREMIO TINY

Distancia 1500 metros

Sexta carrera			A las 16
Llanero	3	57	no corre
Sylves	3	57	P. Ferrari
Brown	3	57	X. X.
Nebulosa XII	3	52	no corre
Cepillo	3	54	F. Arcuri
En Marcha	3	54	J. Canal
Clarinete	3	54	C. Fenucci
Tun Tun	3	54	E. Orduna
Sideral	3	54	M. Coronel
Intrigante II	3	54	S. U. Morales
Jaipur	3	54	R. V. Lanatti
Gualda	3	52	R. Pelletier
G. Darling	3	52	J. Juárez

PREMIO GAULOIS

Distancia 1600 metros

Séptima carrera			A las 16.30
Don't	4	56	D. Torterolo
Raffetto	4	56	E. Ruiz
Grak	4	54	M. Acosta
Paso Doble	4	53	no corre
Bembo	3	43	J. Canal
Tesón	5	51	F. Arcuri
Lemún	5	50	I. Leguis
En Marcha	3	43	no corre

PREMIO PULGARIN

Distancia 2200 metros

Octava carrera			A las 17
Surí	6	61	G. Ardouin
Citoyen	4	60	no corre
Evil Eye	4	59	no corre
Diógenes	4	59	R. Pelletier
Alpes	4	56	M. Coronel
Luminar	6	55	no corre
Sorgo	5	50	R. F. Apa
Ciclope	5	50	P. F. Carab'j
Ceci	5	48	J. Canal
Poderosa	4	47	I. Leguisamo

REAL DE SAN CARLOS
SALONES DE JUEGO
Todas las noches a las 9 p. m. sale el Helios de Dársena Sud. Ida y vuelta $ 5 m|n

EXCURSION FAMILIAR
EL "HELIOS"
Sale mañana DOMINGO 15 de octubre, a las 10 de la mañana, regresando a Buenos Aires el mismo día a las 19
PRECIO: CINCO PESOS
La cédula de identidad o libreta de enrolamiento son indispensables

Pronosticos de la prensa para la reunión de mañana en Palermo

	1a. carrera	2a. carrera	3a. carrera	4a. carrera	5a. carrera	6a. carrera	7a. carrera	8a. carrera	MES DE OCTUBRE Gan.	Plac.	N. c.	Gan.	Plac.	N. c.
LA EPOCA	Gin Fizz	Pipper Bud	Byng Boy	Yesquero	St. Condal	Cepillo	Bembo	Diógenes	125	76	42	3	4	3
Italia del Popolo	Gin Fizz	Lilí	Nunca Más	Yesquero	St. Condal	Cepillo	Bembo	Diógenes	119	65	39	8	1	3
El Diario	Gin Fizz	Tacna	Nunca Más	Botija	Rico	Cepillo	Bembo	Diógenes	115	72	48	6	3	3
Tit Bits	Gin Fizz	Tacna	Nunca Más	Botija	Rico	Cepillo	Bembo	Diógenes	113	66	48	6	3	3
La Gaceta de España	Gin Fizz	Ahurita	Byng Boy	Botija	St. Condal	Cepillo	Bembo	Diógenes	114	75	59	2	3	4
La Tarde de La Plata	Gin Fizz	Tacna	Dragador	Yesquero	St. Condal	Cepillo	Don't	Surí	111	63	42	6	2	0
Dario Español	Gin Fizz	Pipper Bud	Tte. Candelari	Yesquero	Rico	Clarinette	Raffetto	Diógenes	109	75	56	4	3	3
Azzaman	Gin Fizz	La Elena	Nunca Más	Jacobín	Rico	Clarinette	Bembo	Alpes	106	68	45	6	3	3
La Unión	Gin Fizz	Ahurita	Remero	Yesquero	Rico	Llanero	Don't	Surí	104	65	56	5	3	3
Sport (La Plata)	Gin Fizz	Ahurita	Remero	Yesquero	Rico	Llanero	Don't	Surí	102	67	56	5	3	3
El Tiempo (Córdoba)	Gin Fizz	Ahurita	Remero	Yesquero	Rico	Llanero	Don't	Surí	100	65	56	5	3	3
La Voz Argentina	Souville	Lili	Byng Boy	Jacobín	Rico	Cepillo	Lemún	Diógenes	99	68	64	6	3	3
Il Roma	Souville	La Elena	Para Hoy	Botija	Rico	Jaipur	St. Atucha	Alpes	98	67	46	6	3	0
Le Courrier de La Plata	Souville	Tacna	Byng Boy	Botija	Rico	Cepillo	Bembo	Diógenes	95	76	55	4	3	2
Revista Sportiva	Gin Fizz	Lili	Tte. Candelar	Botija	St. Condal	Sideral	Bembo	Poderosa	93	84	62	4	1	5
La Unión Libanense									92	64	67	0	0	0
País Libre	Gin Fizz	Aurorita	Byng Boy	Jacobín	Rico	Clarinette	Bembo	Diógenes	91	65	69	4	3	3
La Palabra de San Martín	Estampilla	Aurorita	Navegante	Yesquero	Rico	Bembo	Don't	Surí	90	73	67	3	3	4
O' Balilla	Souville	Lili	Byng Boy	Jacobín	Rico	Cepillo	Lemún	Diógenes	88	80	68	6	3	3
El Heraldo (Belgrano)	Gin Fizz	Tacna	Byng Boy	Botija	St. Condal	Sideral	Lemún	Alpes	87	65	59	2	2	5
Giornale d'Italia	Estampilla	Aurorita	Navegante	Yesquero	Rico	Jaipur	Lemún	Diógenes	85	62	68	4	3	5
Guarino	Souville	Zagala	Sensitivo	Botija	Rico	Sideral	St. Atucha	Alpes	84	70	16	4	3	3
Buenos Aires Herald	Burlón	La Elena	Para Hoy	Botija	Rico	Sideral	Bembo	Alpes	84	65	71	2	1	8
El Argentino de La Plata	Burlón	Zagala	Byng Boy	Langostín	Rico	Gualda	Don't	Surí	84	69	70	5	0	4
Fray Mocho	Burlón	Zagala	Langostín	Sensitivo	Gualda	Rico	Don't	Surí	83	68	63	3	5	3
Le Journal Français	Gin Fizz	Tacna	Byng Boy	Botija	Rico	Jaipur	Lemún	Diógenes	82	72	63	3	3	3
El Tribuno	Gin Fizz	Tacna	Nunca Más	Yesquero	Rico	Sideral	Lemún	Alpes	82	71	67	3	4	4
La Patria degli Italiani	Gin Fizz	Tacna	Nunca Más	Yesquero	Rico	Cepillo	Lemún	Alpes	81	61	82	3	1	5
Caras y Caretas	Gin Fizz	Zagala	Remero	Botija	Rico	Clarinette	Lemún	Alpes	81	57	91	5	2	4

ANTIQUARY WHISKY ESPECIAL EL GRAN FAVORITO
E. M. DE SANTA COLOMA CHACABUCO 319
Cognac Bisquit Dubouché

ROYAL PIGALL
Corrientes 825 — U. T. 863 Riv.
SABADO 14 DE OCTUBRE GRANDIOSA NOCHE DE GALA CON EL CONCURSO DE LAS NOTABLES ARTISTAS
Gergette Waltas, atrayente artista de la compañía Ba-Ta-Clan; Las 6 nuevas ROYAL GIRLS, notables bailarinas inglesas; Molly Bell, bailarina clásica; La Gitana, genial bailarina española; Las Ballesteros, aplaudida pareja de bailes y canciones internacionales; Daysi Bonjour, chanteuse fantasiste; Jonny Russo, en sus bailes modernos; Meryne, cantante internacional; Maud Gernes, bailes de salón; Lucette Fabiani, Rita D'Amor, cantante francesa; The Nan Sisters, bailes americanos.
DOS INSUPERABLES ORQUESTAS DOS SALONES RESERVADOS
Todos los días a las 13 Aperitiff Tango. A las 21 Select Sección Soirée

En la prueba inicial Gin Fizz tiene un compromiso favorable.

El stud Tow Pouce tiene otra brillante oportunidad para que Gin Fizz se adjudique un nuevo premio. Al hijo de Craganour que lo dirigirá el aprendiz Ruiz y que trabajó en 40 4|5 no creemos que le sea muy trabajoso para imponerse sobre Souville su principal contrario; Estampilla que aprontó en 41 2|5 y Ovidio que se permitió aprontar en 40" los 700 metros.

Gran Premio Nacional

BRILLANTE ESTADO DEL FAVORITO

La carrera esrá interesante, a pesar de la ausencia de Mameluke y Místico

El tiempo es el que ha de decidir si el Gran Premio Nacional se disputará en el día de mañana, y sería lamentable que el interesante premio tuviera que ser postergado.

Las probabilidades de una carrera muy disputada no la vemos, por cuanto al invicto Rico no le ha de ser difícil galopar delante de sus contrarios sin inquietarse mayormente de la persecución que le fueran hacer sus adversarios.

El hijo de Picacero, dirigido por el jockey Pelletier, trabajó a la par de Surí, dominándolo cómodamente y empleando 46" 4|5 en 800 metros.

La lucha por el segundo puesto ha de ser mucho más empeñada y los aspirantes son varios. Gaudonmint, cuya reciente actuación lo recomienda especialmente, tiene en la distancia un ejercicio bastante aceptable, y esta mañana, sin ser exigido, cubrió 1.000 metros en 1' 3|5.

Black Beauty, la ganadora de la Polla, luce una preparación esmerada y está en condiciones de defender los colores del Alvear F., con todo éxito.

La hija de Irigoyen, dirigida por Carabajal, hizo 800 metros en 48" y 4|5.

Le Rappel, Pilmayquén y Charles Jacque, a pesar de los buenos ensayos que han producido esta mañana, no tiene, a nuestro parecer, chance alguna en el Gran Premio.

De quien vamos a hacer una referencia especial, es de Hippodrome, que reaparece en esta carrera en plena posesión de sus medios y que inspira al entraineur Moreno mucha confianza, considerándolo capaz de ser el indicado a escoltar a sus compañero.

Hippodrome, dirigido por el jockey Sebastián Ruiz, esta mañana dominaba en su cotejo a Brown, pasando en 47" 2|5.

Tenemos, como se ve, un Gran Premio Nacional, con la concurrencia de buenos elementos, pero que nada tienen qué hacer en contra de Rico, que debe imponerse en un canter, demostrando definitivamente sus eximias calidades y su enorme superioridad.

La Dicha

PRODUJO UNA BUENA CORRIDA

La hija de San Vicente, que se desempeñó satisfactoriamente en un último compromiso, viene conduciéndose inmejorablemente en privado.

Esta mañana, dirigida por el aprendiz E. Peñaloza, La Dicha fué corrida en 1.500 metros, empleando 1'34" en cubrir esa oistancia.

El handicap de velocidad

A COMPLETA DISPOSICION DE YESQUERO

La distribución de pesos en esta carrera ha influído poderosamente para que se produjeran numerosas deserciones.

Yesquero, que se le pone a tiro de colocarse con aprendiz en 59 kilos, debe perderse de vista en la recta.

El hijo de Val d'Or, que aprontó en 41" 2|5, llevará de enemigos a Botija, que reaparece bien preparado, y a Langostín y Jacobín.

La carrera de productos ganadores

CEPILLO, CLARINETE, LLANERO Y BROWN

Interesante resultará esta prueba, en la que va a intervenir un buen número de productos.

Nuestras preferencias van a estar por Cepillo, un Your Majesty que al hacer su debut se impuso fácilmente, dejándonos la impresión de ser muy regular.

El representante del stud Guayambé en su cotejo de esta mañana con Onlymine, cubrió 800 metros sin emplearse mayormente en 47".

Son los indicados a oponerle resistencia, Clarinete, que cuenta con una formidable corrida; Brown, que esta mañana aprontó admirablemente, a la par de Hippodrome; Llanero, y como lance, Sideral, que cuenta con una formidable corida.

La carrera de la milla

BEMBO SERA EL PREFERIDO DE LA OPINION

Reaparecerá en esta carrera convenientemente preparado y con un peso reducido Bembo.

Este hijo de Proteo cuenta con una excelente corrida, en la que dominó fácilmente a su compañero Paso Doble, y ayer aventajó sin mayor esfuerzo a Paddy, en su ensayo de 1.000 metros.

Los contrarios que puede tener el representante del stud Atucha, son Don't. Raffetto, que debe mejorar notablemente su última carrera; Lemún, que termina de reaparecer con buen éxito, y Grak.

La carrera del desquite

UN INTERESANTE ENCUENTRO ENTRE SURI, DIOGENES Y ALPES.

El handicap final del programa tiene elementos, puede decirse, clásicos, que han de proporcionarnos una carrera lucidísima.

Diógenes y Alpes, por sus recientes prestigios, han de contar seguramente con las preferencias de la opinión, pero llevan en Surí un adversario de gran consideración y capaz de vencerlos al menor desfallecimiento.

Diógenes, que cuenta con una corrida excelente, dirigido por Pelletier, hizo hoy 1.000 metros en 1'1" y 1|5.

Alpes, en cambio, con tren mucho más moderado, cubrió esa misma distancia en 1'3".

Surí, que dispensa ventaja en el peso a ambos y que termina de ganar dos carreras en gran estilo, corría en forma desenvuelta esta mañana a la par de Rico.

Nuestras preferencias estarán por el representante del stud Hampton.

Remates del Gran Premio Nacional

En los salones del Jockey Club se realizarán esta noche a las 22 los remates del Gran Premio Nacional.

El servicio del restaurant

La Comisión Directiva del Jockey Club ha resuelto que mañana no funcione el restaurant de la tribuna de socios, a efecto de dejar esta dependencia y la terraza contigua reservada para las delegaciones extranjeras.

Remate de productos

Ayer continuó el remate de productos de carrera, con el siguiente resultado:

Haras Ayacucho

Potrillos: Osmanl, por Mojinete y Primrose Hill, en 5000 pesos, a D. A. R. Carabajal; Suleiman, por Mojinete y Ju Jitsu, en 18.000, al stud J. B. Zubiaurre; Striker, por Mojinete y Guillermina, en 14.000, a D. N. Berazategui; Bajazet, por Wotan y Javotte, en 7.500, al stud Augusta.

Potrancas: Wheel of Fortune, por Mojinete y Lurline, en 5.000 pesos, a D. N. Moreno; Qui Vive!, por Mojinete y En Guardia, en 5.700, al stud Montiel; Samphire, por Mojinete y Sul Generis, en 1.600, a D. A. Ratto; Oh Yes, por Mojinete y Cress, en 4.300, al stud Gandolfo de la Serna; Just in Time, por Mojinete y Frasca, en 1600, a D. G. Palacios; I. Say, por Mojinete y Emergencia, en 3100, al stud Aguilucho (Rosario).

Diez productos vendidos en 65.700 pesos. Promedio por potrillo, 11.125; por potranca, 3533; por producto, 6570.

Haras Miryan

Potrillos: Orvallo, por Le Temps y Lusitana, en 12.000 pesos, al stud La Aurora; Otahiti, por Le Temps e Italianita, en 3.500, a D. S. Peña; Orifles, por Le Temps y Ciruela, en 7.000, a don N. Moreno; Otman, por Le Temps y Doña Sol, en 7.200 a D. C. Calaza; Obenque, por Le Temps y Gallina Ciega, en 5.200, al stud Los Porotos; Oneroso, por Carlos XII y Fridoline, en 5.000, al stud Kemmis (Rosario); O. C., por Fisherman y Bleu Bell, en 10.000, al stud Gandulfo de la Serna; Overall, por Fisherman y Martha Kink, en 9.000, a D. N. Viñas Urquiza; Omara, por Fisherman y Primrose, en 7.000, a D. C. Calaza; Ouagro, por Fisherman y Pecadora, en 5.200, a D. Z. de la Cruz; Ordenanza, por Fisherman y Canoa, en 5.000 a D. N. Berazategui; Orondo, por Fisherman y Drolesse, en 7.000 al stud Los Juncos; Oficial, por Fisherman y Boya, en 1.300, a D. J. Fernández (en comisión); Olao, por Fisherman e Igitana, en 2.500, al stud El Cintillo; Ocipo, por Fisherman y Frede, en 1.500, al Jockey Club de Gualeguaychú; Old Right, por Fisherman o Le Temps y Guayabita, en 5.000, a D. R. A. Carabajal; Ori, por Gaitero Renée, en 2.500, a D. M. de los Santos Santos.

Potrancas: Olla, por Carlos XII y Juliana, en 4000 pesos, a don N. Solotti (en comisión); Oca XII, por Carlos XII y Galareta, en 5000, al stud La Loba; Omagra, por Carlos XII e Inés Sol, en 2000, al stud Los Claveles; Ojota, por Carlos XII y Huella Ale, en 6000, al stud El Chañar; Oblicua, por Carlos XII y Morisma, en 5500, al don C. Calaza; Ochava, por Carlos XII y Nuit d'Or, en 3000, a don A. Salvo; Oreade, por Carlos XII y Thera, en 4500, al stud El Chañar; Obertura, por Fisherman y Fonola, en 6500, al stud Los Ranqueles; Ombucta, por Fisherman y Figurita, en 2000, al stud Talismán; Obimba, por Fisherman y Bomba, en 3300, al stud El Sábalo; Orangino, por Fisherman y Juana de Arco, en 15.000, al stud Lowland Boy; Obrerita, por Fisherman y Flor de Ají, en 2000, al stud Ttuel; Ondena, por Fisherman y Minina, en 4000, a don C. Bustos; Obrería, por Fisherman e Hipone, en 5000, al stud El Chañar; Old China, por Fisherman y Diane Royale, en 10.000, al stud La Cuquita; Orcina, por Fisherman y Azurea, en 1500, a don J. Raffo; Occitania, por Fisherman y Aguaviva, en 3500, a don T. Míguez; Orraca, por Fisherman o Carlos XII e Iris Beyl, en 2100, a don N. Vázquez.

Treinta y cinco productos vendidos en 180.800 pesos. Promedio por potrillo, 5.641 pesos; por potranca, 4.717; por producto, 5.166.

Hasta la fecha se han vendido 214 productos, en 1.208.850 pesos. Promedio por producto, 5.639.50 pesos.

Hipódromo de La Plata

LA REUNION DE MAÑANA

Promete resultar muy interesante la reunión de carreras que se efectuará mañana en el Hipódromo de La Plata, pues en las distintas pruebas que componen el programa, figuran inscriptos los mejores caballos que allí actúan.

Serán nuestros favoritos:

1a. carrera	—	Colmo - Relmo
2a.	"	— Radoline - Keepsake
3a.	"	— Ancafilú - Nublado
4a.	"	— Bien - Un Tanto
5a.	"	—Sodabar-Don Domingo
6a.	"	— Cupla - Chanilao
7a.	"	— Matacán-Legendario

Aumento de premios

La Comisión de Carreras del Jockey Club de La Plata ha resuelto que desde la reunión del domingo 22 del actual, cuya apertura de cartas tendrá lugar hoy, el premio de la quinta carrera sea de 2000 pesos al primero y 200 al segundo, y el de la última carrera, de 2500 al primero y 250 al segundo.

Hipódromo San Martín

LA REUNION DE MAÑANA

Promete resultar muy interesante la reunión de carreras que se efectuará mañana en el hipódromo del Norte.

Como en las distintas pruebas que componen el programa serán, de la partida excelentes caballos, el público que asistirá será a no dudarlo numeroso.

La prueba inicial se largará a las 8.45 horas.

Hipódromo de Temperley

LA REUNION DE MAÑANA

Como de costumbre, se efectuará mañana en este hipódromo una atrayente reunión matinal.

Las distintas pruebas que componen el programa, son bien nutridas de inscripciones, lo que dará motivo a presenciar finales reñidos por la conquista de la victoria.

La primera carrera se largará a las 9.30.

Casino Pigall
MAIPU 340 U. T. 7149, Avda.
TODOS LOS DIAS A LAS 18 APERITIF TANGO A LAS 21: SELECT SECCION SOIREE
DOS NOTABLES ORQUESTAS DOS
E. Yribarren (Jazz-Band) y F. Canaro (típica criolla)
REPERTORIO EXTENSO y VARIADO
EL SALON MAS DIVERTIDO DE LA CAPITAL
Continuamente novedades
20 bailarinas profesionales
20 salones reservados
NO OLVIDEIS
CASINO PIGALL, MAIPU 340

Pidan la exquisita y deliciosa
cerveza de verano : : : : : :
"QUILMES CRISTAL"

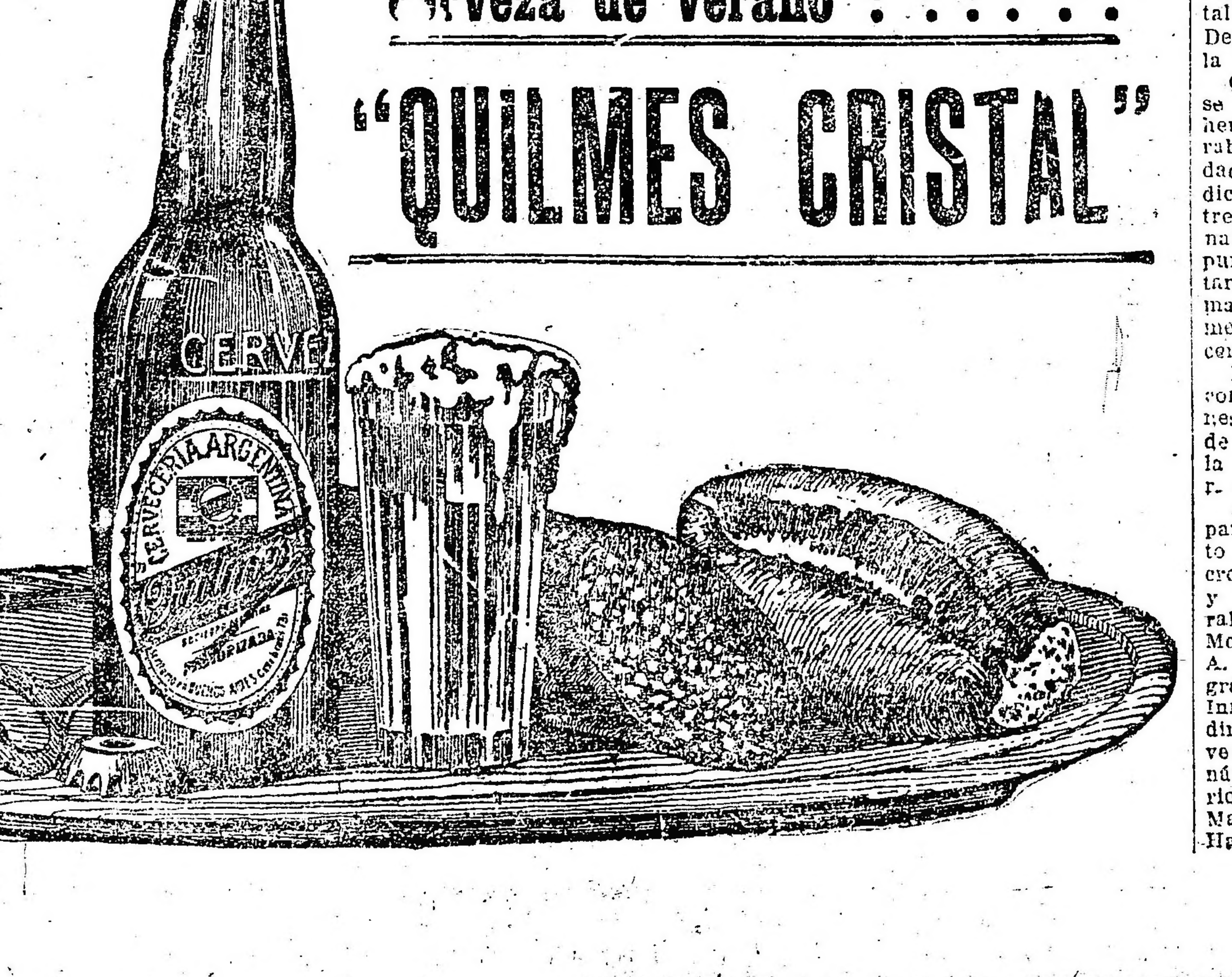

TOME SIDRA
SAGARDUA
HELADA ES DELICIOSA

CRONICA DEPORTIVA

Campeonato Argentino de Football

MAÑANA SE DISPUTARA EL MATCH FINAL

Mañana se jugarán en la cancha que el Club de Gimnasia y Esgrima posee en Palermo por el Campeonato Argentino de Football, los siguientes partidos:

A las 13.30 horas, La Rioja v. Liga del Oeste.

A las 15.15, partido final del campeonato entre los equipos representativos de la Capital Federal y el vencedor de la sección B.

En este encuentro actuará de referee el señor José Cúneo.

ASOCIACION ARGENTINA DE FOOTBALL

PARTIDOS PARA MAÑANA

Correspondientes al campeonato de primera división de la Asociación Argentina de Football se jugarán mañana por la tarde los siguientes partidos oficiales:

Del Plata v. El Porvenir, se jugará en Velez Sársfield e Iriarte, a las 15.

Del Plata: H. Schiaffini; N. Durante y D. Gaete; D. Dangiolillo, A. Lucena y E. Souza; P. Sala, H. Bassadone, M. Marini, J. Cartagenova y B. Tomaselli.

El Porvenir: C. Blanco; F. Baigorri y E. Serramía; R. Aragón, A. Salerno y A. Sacarello; A. Martínez, J. Surla, J. Tubio, C. Sacarello y M. Marcotte.

—Alvear v. Sportivo del Norte, en Villa Devoto, a las 14.30.

Alvear: V. Marmo; A. Carosella y F. Penoui; L. Monti, I. Briola y A. Macchi; P. Coudannes, F. y J. Pisa, M. Lima y L. A. Ricci.

Sportivo del Norte: E. Galimberti; V. y S. Rossi; A. Granuzzo, O. Del Corro y L. Martínez; G. Martínez, A. Rossi, R. Varela, R. Bonaventura y L. Passadore.

—Progresista v. Nueva Chicago, en Gerli, a las 15.

Progresista: L. Nicora; M. Poggi y A. Fonte; S. Bernal, J. Rissoni y H. Macri; E. Guastavino, C. Vázquez, C. Cevasco, A. Sachi y P. Maggio.

Nueva Chicago: E. Araya; J. Locati y J. Voltura; R. Fernández, J. Sanday y E. Torres; J. Villagra, E. Moggio, J. Maglio, F. Rivero y O. Santuchi.

—Huracán v. Porteño, en avenida La Plata y Chiclana, a las 14.45.

Porteño: F. Díez; J. Presta y L. A. Ferrario; P. Loncan, J. J. Valle y J. de Martino; J. Ramírez, N. Vivaldo, E. Goin, D. Pérez y F. García.

—Sportivo Dock Sur v. Sportivo Palermo, en Ingeniero Demarchi y J. M. Núñez, a las 15.

Sportivo Dock Sur: A. Borrat; D. de Bono y A. Parrilli; J. Paramidani, S. Power y C. Lynch; P. Nobile, C. Secchi, P. Toselli, A. de los Santos y R. Deuietri.

—Boca Alumni v. Estudiantes de La Plata, en la Isla Maciel, a las 15.

Boca Alumni: S. Risso; V. Franco y R. Cairo; H. Marchese, R. Corvetto y S. Siciliani; C. Martelotti, P. Lucco, N. Bottachi, N. N. y L. Manna.

Carrera Pedestre Internacional

Conforme anunciáramos oportunamente, mañana se disputará la tercera gran carrera pedestre internacional que el Club Deportivo América organiza anualmente en conmemoración del aniversario del descubrimiento de América.

La prueba de este año que, como las anteriores patrocina la Federación Atlética Argentina, se efectuará sobre el mismo recorrido que el año ppdo., es decir, de Recoleta a Belgrano y regreso al punto de partida sobre las avenidas Alvear y Vértiz.

La señal de partida será dada a las 8 horas en la intersección de las avenidas Alvear y Pueyrredón, debiendo con tal motivo los competidores presentarse en la plaza Francia con media hora de anticipación a los efectos de retirar el número respectivo.

Figuran inscriptos los siguientes aficionados: Elisardo Menéndez, Waldino P. Marín y José Rinaldis del Club Atlético Buenos Aires. José Rivas y Jaime Maldonado del Club Pedestre Argentino, Angel Entrecasas del Club Pedestre Jorge Newbery y Juan B. Santoro del Club Deportivo San Martín.

Si bien es cierto que el número de inscriptos es reducido, ello queda compensado con la calidad de los mismos, que constituyen el conjunto más destacado con que cuenta el país en la actualidad en carreras de fondo a excepción del mendocino Coppo, que por asuntos particulares no ha podido venir a esta capital a representar al prestigioso Club Deportivo América, organizador de la prueba y al que aquél pertenece.

Como ya anunciamos, sirve de base a esta carrera el trofeo América, hermosa copa donada por el Honorable Concejo Deliberante de la ciudad de Buenos Aires, que será adjudicada a la institución que durante tres años consecutivos o cinco alternados obtenga mayor cantidad de puntos, por medio de sus representantes, asignándose estos en la forma siguiente: cinco puntos al primero, cuatro al segundo, tres al tercero, dos al cuarto y uno al quinto.

El Club Atlético Buenos Aires ha conquistado en las dos competiciones anteriores el mencionado trofeo, de manera que de acreditárselo en la carrera del domingo, aquél pasará definitivamente a su poder.

Actuarán en calidad de jueces de partida y llegada los señores Alberto Tambourinegui y Joaquín Bellón, cronografistas Alberto P. Mievbegué y Gerardo Alsina, comisario general José Bellón; controles fijos en Monumentos de los Españoles: León A. Picetzky y Emilio Bellón, en Belgrano Pedro P. Dubarry y Silvio Innocenti, controles ciclistas bajo la dirección del señor Francisco Esteve: Andrés San Martín, Celso Fernández, David Parga, Vicente Autorio, Fulgencio Parga, Rosendo San Martín, Francisco Miranda y Alberto Harsch.

Club Atlético F. C. Oeste

Mañana se jugarán en las canchas de este club, por el campeonato interno de pelota los siguientes partidos:

A las 9, cuarta, F. A. Ratti y N. Rodríguez contra L. Graneros y C. A. Featherston; cuarta, L. Restaino y A. Llorente contra R. Legeren y F. Legeren; a las 9.30, cuarta, I. Pettinati e I. Picone contra A. Yetman y A. Poncato; cuarta, J. Cinqualbre y A. Chittaroni contra R. Arbocó y V. P. Volpe; a las 10, tercera, P. Guarella y F. Goñi contra T. Harper y J. Balbi; tercera, J. Pernigotti y J. Macchi contra J. Ella y A. F. Lizzi.

Mañana se medirán Casariego y Müller

Mañana a las 15 horas se realizará en el local del Club Policial de Cultura Física, Rincón 32, un festival de boxeo cuyo número principal del programa es el match a 10 rounds, de 3 minutos cada uno con guantes de 4 onzas, entre los profesionales Jorge Casariego y Jorge Müller.

Antes de este match se realizarán varias exhibiciones entre conocidos aficionados.

Campeonato de lucha romana

En el local central del Club de Gimnasia y Esgrima, continuó disputándose el campeonato abierto de lucha romana con el resultado siguiente:

L. Sigel de la Asociación Cristiana de Jóvenes fué declarado vencedor de G. Barbosa del Club de Gimnasia y Esgrima, por no haberse presentado.

J. Reissis del Club Helénico Diágoras fué declarado vencedor de J. B. Llosa de la Asociación Cristiana de Jóvenes por la misma causa.

R. Vely del Club Jorge Newbery venció a A. Barbieri de la Asociación Cristiana de Jóvenes.

Hoy a las 21 horas se realizarán los siguientes encuentros: J. Reissis v. Pío Rey Pardellas, R. Vely v. E. E. Bosch y F. Berenguer v. A. Barbieri.

Esta noche se medirán Aurelio Borneto y John Walter.

En el local de fiestas del Boxing Club de Buenos Aires, Florida 146, se realizará hoy a las 21 horas, un festival de boxeo, de acuerdo con el programa siguiente:

Match a 4 rounds de 2 minutos con guantes de 6 onzas entre los aficionados Delfino v. Chiesa.

Match a 5 rounds de 2 minutos, entre los aficionados Bustamante v. Willard.

Match a 5 rounds de 2 minutos, con guantes de 6 onzas, entre los aficionados Carnevali v. Rías.

Gran match a 10 rounds de tres minutos cada uno, con guantes de cuatro onzas entre los profesionales Aurelio Borneto, argentino, 73 kilos, y John Walter, panameño, 70 kilos.

La Federación Argentina de Box ha designado las siguientes autoridades para fiscalizar este encuentro: referee, Alberto Festal; jurados: Rafael Cullen, Samuel Amadeo Videla y Juan F. Lamarque.

Campeonato de pelota del Club Náutico Buchardo

En la cancha del Club Náutico Buchardo, se jugarán mañana de las 9 a las 12 horas, por el campeonato interno de pelota, los siguientes partidos:

Serie 1.a: Emilio Alsina y Pedro Ridella v. A. Frangi y Mario Berti, Juan Bo y Carlos Martínez v. Elías Oprandi y L. Pietrafacio, Andrés Tamiso y José Furio v. A. N. Candioti y José Raimondi.

Serie 2.a: Juan Oprandi y A. Bustos v. Carlos Raimondi y A. Peci, Antonio Barini y R. Fidelici v. José Comercio y V. Salzano, O. Taramas co y H. Pisani v. Martín Bandera y L. Brouzón.

Campeonato Sudamericano de Football

MAÑANA JUGARAN ARGENTINOS Y BRASILEÑOS

Mañana se disputará en Río de Janeiro el noveno partido por el Campeonato Sudamericano de Football, entre argentinos y brasileños.

El partido de mañana ha despertado enorme interés entre los aficionados, tanto por el valer de los cuadros, como por el resultado final, pues de él depende una probabilidad para poder llegar adjudicarse el triunfo en el campeonato.

El cuadro argentino se presentará al match de mañana modificado, tanto en la defensa como en la línea de ataque, con lo que se espera un mayor poder de conjunto.

Los cuadros formarán de la siguiente manera:

Argentina: Tesorieri; Celli y Sarasibar; Chambrolin, Medice y Solari; Chiesa, Libonatti, Gaslini, Francia y De Cesari.

Brasileños: Kuntz; Bartho y Palamone; Lais, Amícar y Fortes; Formiga, Necco, Friendeleich, Tata y Rodríguez.

Federación Argentina de Balón

Mañana se jugarán por el campeonato organizado por la Federación Argentina de Balón, los siguientes partidos:

Primera división: Deportivo Argentino v. Chacabuco, en el field del C. A. Ariel; Chacarita Juniors v. Sud Americano, en el Parque Chacabuco; A. Valetta v. Vida y Acción, en Vélez Sarsfield y Australia; Ariel v. Rivadavia, en el Parque Centenario; Juventud v. B. C. Olimpia, en Ministro Brin y Pérez Galdós.

Segunda división, sección A: Ariel v. Villa Malcom, en el Parque Centenario, a las 9 y 30; Valeta v. Corinthians, en el Parque Chacabuco, a las 13 y 30; Peuser v. Apolo, en Gaona y Bolivia, a las 15.

Segunda división B: Olimpico v. Libertad, en Gaona y Bolivia, a las 15, y Argentino v. Juniors, amistoso, en el Parque Centenario, a las 14.

Federación Comercial de Football

PARTIDOS PARA MAÑANA

Por el campeonato de tercera división, se jugarán mañana a las 8 y 45, los siguientes partidos:

J. Soulas v. Lutz, Ferrandoé Romeo Colombo (hijo) y Cía. v. Soubelrán A. C.; Pascual Hnos. v. Juan Lalor; Bolsa de Cereales v. Cervecería Bieckert; Vicente Rossi y Cía. bye.

Segunda división, a las 8 y 45, B. Barco y Cía v. Wilson Fellowship Club; Zuccoli Hnos. v. C. H. A. D. E.; Cine Oeste v. Fábrica Argentina de Alpargatas.

Asociación Argentina de Lawn Tennis

POSICION ACTUAL DE LOS EQUIPOS

La posición actual de los equipos que intervienen en el campeonato inter-clubs, para damas y caballeros, organizado por la Asociación Argentina de Lawn Tennis, es la que damos a continuación:

Damas:

	J.	G.	P.	Ps
Sección A:				
Buenos Aires	3	3	—	3
Argentino I	3	2	1	2
Belgrano A. C.	3	2	1	2
Gimnasia y Esgrima	2	—	2	0
Villa Devoto	3	—	3	0
Sección B:				
Gazcón	4	4	—	4
Temperley	4	4	—	4
Villamil	4	2	2	2
F. C. Sur	2	—	3	0
Lomas	3	—	3	0
Mármol	3	—	3	0
Sección C:				
F. C. Oeste	4	4	—	4
Argentino II	4	2	2	2
Urquiza	4	2	2	2
Discóbolo	4	2	2	2
Nacional	4	2	2	2
Avellaneda	4	—	4	0
Caballeros:				
1a. división:				
F. C. Oeste	1	1	—	1
Belgrano A. C.	1	1	—	1
Del Plata	—	—	—	—
Buenos Aires	1	—	1	0
San Isidro	1	—	1	0
Intermedia:				
Belgrano A. C.	3	3	—	3
Villa Devoto	3	3	—	3
Adrogué	5	3	2	3
Buenos Aires	3	2	1	2
F. C. Sur	3	2	1	2
Gimnasia y Esgrima	3	2	1	2
Discóbolo	5	2	3	2
Avellaneda	2	1	1	1
San Isidro	2	1	1	1
Gazcón	4	1	3	1
Quilmes L. T. C.	2	—	2	0
Belgrano (S)	5	—	5	0
2a. división, sección A:				
Gimnasia y Esgrima	4	4	—	4
A. S. A.	3	2	1	2
Villa Ballester	2	1	1	1
Pacífico	3	1	2	1
Discóbolo	4	—	4	0
2a. división, sección B:				
Quilmes A. C.	5	4	1	4
F. C. Sur	4	3	1	3
Mármol	5	3	2	3
Estudiantil Porteño	2	1	1	1
Porteño	5	1	4	1
Avellaneda	3	—	3	0
2a. división, sección C:				
Del Plata	4	4	—	4
Temperley	5	4	1	4
F. C. Oeste	4	2	2	2
Villamil	4	2	2	2
Germania	3	1	2	1
Nacional	4	1	3	1
Mignaquy	4	—	4	0

AVIACION

El festival sportivo aeronáutico de mañana

VUELOS DE PILOTOS MILITARES MEJICANOS

Gran espectativa e interés ha despertado el festival organizado por varios aviadores argentinos, que se llevará a cabo mañana en el stádium municipal de Palermo y que comenzará a las 15 horas.

Este ha sido organizado en honor de los aviadores militares mejicanos, capitán Guillermo Ponce de León, Francisco Espejel y Julián Navas Salinas, los que participarán en el programa, ejecutando vuelos de alta acrobacia que confirmarán la fama de que vienen precedidos.

Esta será la única exhibición que realizarán en esta ciudad.

También ejecutarán vuelos interesantes varios afamados pilotos nacionales.

En el concurso hípico que ha sido organizado por el Escuadrón de Seguridad de la Capital y que consistirá en saltos de vallas, participarán numerosos jinetes.

Será exhibido en funcionamiento un aeromóvil de reciente construcción nacional, obra del señor Roberto Olabarbe, quien lo conducirá.

Amenizarán la fiesta bandas de música del ejército y de la policía.

Socieda La Paloma Mensajera

La sociedad del epígrafe realizará mañana desde la estación La Picasa, distante 360 kilómetros de esta capital, un concurso de palomas adultas disputándose el valioso trofeo Copa La Argentina, cuya propiedad se viene compitiendo desde el año 1911.

Esto premio es libre para todo aficionado, siempre que no se encuentre comprendido dentro del artículo 10 o incisos respectivos del reglamento de los concursos que figuran en los estatutos de dicha entidad.

El encanastamiento de las mensajeras se efectuará hoy a las 18 hasta las 19.30 horas, en el local Lavalle 3691.

Banquete a las delegaciones de football del interior

Anoche se realizó en el Princine Georg's Hall el banquete que ofrecía la Asociación Amateurs de Football en honor de las delegaciones del interior y que participan en el Campeonato argentino.

El acto transcurrió dentro de un ambiente de franca camaradería, vivándose al final a la institució antes mencionada y por las ligas del interior.

Próximamente se medirán Tracey y Boykin

En el local del Club Universitario de Buenos Aires, se realizará próximamente un gran match de boxeo, entre el campeón Jim Tracey y el pugilista de color Boykin, sparring del campeón Luis Angel Firpo.

El contrato para esta pelea se firmará en la próxima semana.

Farrell y Hevia sostendrán un match el sábado próximo.

El sábado 22 del corriente, se realizará en el local del Club Universitario de Buenos Aires, Corrientes 227, un match de boxeo, a 10 rounds de 3 minutos cada uno, con guantes de 4 onzas entre los profesionales A. Hevia, chileno y Willie Farrell, irlandés.

¡PATAGONIA!

Adolfo Bullrich y Cía.

Del haras "Ojo de Agua"—

La producción de 1920, 49 potrillos y potrancas, hijos de Cyllene, Your Majesty, Polar Star, Saint Emilion, Sandal, Verdun e Irigoyen, incluso hermanos de Omega, Malal Tuel, Amsterdam, Bruce Lowe, Ormajesty, Le Rappel, Tiépolo, Carlovingio, Gay Kendal, L'Espoir, Hermann Goss, Calicanto y otros, se rematarán

El lunes 16 de octubre, a las 14.30, en el Tattersall del Haras Ojo de Agua, en la Avenida Vértiz, con los productos a la vista. — Adolfo Bullrich y Cía.

17 500 v. octb 17

La producción del "Chapadmalal"—

46 potrillos y potrancas de carrera nacidos en 1920, hijos de Botafogo, Craganour, Amsterdam y Pipiolo, incluso hermanos de Cró..us, The Lad, Vadarkblar, Grey Fox, All Eyes, Grey Eyes, Pashá, Penitelo, Gallipoli, Citoyen, José Eduardo, Kim, Chicharrón (cracks de su generación en Maroñas) y otros buenos ganadores, se rematarán

El miércoles 18 de octubre, a las 14.30 en el local de ventas del hipódromo Argentino, previa exhibición. —Adolfo Bullrich y Cía.

17,513 v. oct. 17

Haras "Once de Abril"—

La producción de 1920, que comprende 4 potrillos y 6 potrancas hijos de Pipiolo y Peligroso, en yeguas por Simonside, Baratiere, Américo, Ormonde y otros.

El martes 17 de octubre, a las 14 y 30, en el local de ventas del Hipódromo Argentino, previo exhibición. — Adolfo Bullrich y Cía.

17,514 v. octb. 16

Del haras "La Elvira"—

9 productos de carrera nacidos en 1920, hijos de Gontran y Escabeador, en yeguas por Valero, Simonside, Orange, Américo y otros.

El martes 17 de octubre a las 14 y 30, en el local de ventas del Hipódromo Argentino, previa exhibición. — Adolfo Bullrich y Cía.

17,515 v. octb. 16

Del haras "Pelayo"—

23 potrillos y potrancas nacidos en 1920, hijos de Dominguito, Joreno y Pelayo, incluso hermanos de Tabolango, Colenso, Colastine, Palpala y otros, se rematarán

El martes 17 de octubre, a las 14.30, en el local de ventas del Hipódromo Argentino. Comisión al comprador. — Adolfo Bullrich y Cía.

17 524 v. octub. 16

Del haras "Thais"—

17 potrillos y potrancas nacidos en 1920, hijos de Sin Rumbo, Galloway, Folleto, Asturiano y Calicanto, incluso hermanos de Folleto, Harpia, Ibagué, Máuser y otros.

El jueves 19 de octubre, a las 14.30 en el local de ventas del Hipódromo Argentino, previa exhibición. — Adolfo Bullrich y Cía.

17 525 v. octub. 18

Del haras "Los Olmos"—

15 potrillos y potrancas, nacidos en 1920, hijos de Escamillo y Rodil, incluso hermanos de Saperlotte, Montesquieu, Señorial y otros.

El jueves 19 de octubre, a las 14.30 en el local de ventas del Hipódromo Argentino, previa exhibición. — Adolfo Bullrich y Cía.

17,526 v. ostb. 18

Del haras "Los Cardales"

La producción de 1920, que comprende 19 potrillos y potrancas hijos de Larrea, Flores y Calicanto, incluso hermanos de Fidalgo, Charles Jacque, Rosal II, Panoil, Tangago y otros.

El viernes 20 de octubre, a las 14 y 30, en el local de ventas del Hipódromo Argentino, previa exhibición. — Adolfo Bullrich y Cía.

17|527 v. octb. 19

Mundo Comercial

INTERIOR

Bolsa de Comercio

Unica rueda

á Cédula H. Arg., octubre 16: 74.100 a $ 99.10.
Id, octubre 17: 7.000 a $ 99.10.
Id, 2a. serie, octubre 16: 25.500 a $ 98.80.
Id, 3a. serie, al contado: 7.000 a $ 94.80.
Id, octubre 16: 33.000 a $ 95.
Id, 4a. serie, octubre 16: 45.000 a $ 94.50.
Id, 5a, serie, octubre 16: 5.000 a $ 96.50.
Id, 6a. serie, octubre 16: 38.000 a $ 96.10.
Id, 7a. serie, octubre 16: 62.000 a $ 94.40.
Id, 8a. serie, octubre 16: 13.000 a $ 94.40.
Id, 10a. serie, octubre 16: 93.150 a $ 94.40.
Id, 12a. serie, octubre 16: 30.000 a $ 95.40; 58.500 a 95.50.
Id, 13a. serie, al contado: 20.000 a $ 92.60.
Id, octubre 16: 11.000 a $ 92.70.
Id, 14a. serie, al contado: 5.000 a $ 92.60.
Id, octubre 16: 20.000 a $ 92.70; 153.000 a 92.60; 100.000 a 92.70; 19.000 a 92.60.
Crédico Argentino, 1911, octubre 16: 12.800 a $ 85.
Certificados Municipales, octubre 16: 4.000 a $ 100.60; 6.000 a $ 100.50.
Escolar, B. A., octubre 16: 2.000 a $ 84.50.
Deuda B. A., 6 o|o, octubre 16: 2.350 a $ 87.50; 15.000 a 87.60.
Bonos Banco Provincia, octubre 16: 34.000 a $ 92.40.
Emp. Conversión, octubre 16: 22.000 a $ 35.50.
Banco Hogar Arg., (Int.), octubre 16: 90 a $ 46.

MERCADO DE CAMBIOS

Unica rueda

Libras, 44.3|32.
Francos, 10.76.
Belgas, 11.55.
Suizos, 4.38 1|2.
Florines, 2.09 1|2.
Liras, 19.16.
Marcos, 2.150.
Pesetas, 5.33 1|2.
Dólares, 122.70.
Reis, 35.300.
Montevideo, 10.40.

VALORES EN COMPRA VENTA

Solicitados:
Empréstito Francés 6 o|o; Gmo. Padilla (Ltda.); La Negra; América (seguros); La Estrella (seguros); El Globo (bodegas); Nuevo Banco Italiano; Dgo. Tomba (viñedos); Sdad. El Sol (expoltación de petróleo).

Ofrecidos:
Holando Argentina (segrosu); Holando Sud América (seguros); La Hispano Argentina (seguros); Nuevo Banco Italiano.

MERCADO DE CEREALES A TERMINO

Unica rueda

Trigo. — Entrega en noviembre: 1400 toneladas a $ 12.25; 200 a 12.27, sobre dársena.
Entrega en diciembre: 400 toneladas a $ 12.25, sobre dársena.
Lino. — Entrega en octubre: 500 toneladas a $ 21.30, sobre dársena.
Entrega en noviembre: 100 toneladas a $ 20.45; 100 a 20.46; 300 a 20.45; 100 a 20.46; 100 a 20.47; 600 a 20.50. sobre dársena.
Entrega en diciembre: 100 toneladas a $ 18.60;, sobre dársena.
Entrega en febrero: 10 toneladas a $ 16.95; 400 a 16.90, sobre dársena.

Precios de ajuste

Entrega en dársena.
Trigo. — Disponible, $ 12.25; octubre, 12.25; noviembre, 12.25; diciembre, 12.20; febrero, 11.45, No. 1 11.60; marzo, 11.35, No. 1 11.50.
Maíz. — Disponible, $ 8.45; octubre, 8.45, No. 2 8.30; noviembre, 8.15, No. 2 8; diciembre, 8.10.
Lino. — Disponible, $ 21.30; octubre, 21.30; noviembre, 20.50; diciembre, 18.60; febrero, 16.85; marzo, 16.65.
Avena. — Disponible, $ 9.20; octubre, 9.20; noviembre, 9.20; febrero, 7.80.
Afrecho. — Disponible, $ 5.
Afrechillo. — Disponible, 5.

BOLSA DE LA PRODUCCION ARGENTINA

Unica rueda

Cereales. Sin operaciones.

Precios de ajuste

Trigo. — Disponible, $ 12.10; octubre, 12.05; noviembre, 12.10; diciembre, 12; febrero, 11.50; marzo, 11.45.
Lino. — Disponible, $ 21.10; octubre, 21.10; noviembre, 20.30; diciembre, 18.35; febrero, 16.70.
Maíz. — Disponible, $ 8.45; octubre, 8.45; noviembre, 8.20; diciembre, 8.10.
Avena. — Disponible, $ 9.20.
Cebada. — Disponible, $ 8.
Bolsas nuevas. — Tipo 1: disponible, $ 0.33 1|2; diciembre, 0.34.
Al barrer: enero, 0.10 1|2.

Ventas de carnes y ganado

Sin operaciones.

Precios de ajuste

Novilos tipo frigorífico, entrega en octubre, $ 0.26 1|2; noviembre, 0.27; diciembre, 0.28.
Carne congelada, entrega octubre, $ 0.41.

MERCADO A TERMINO DE ROSARIO

Unica rueda

Trigo. — Entrega en noviembre: 500 toneladas a $ 12.08; 1300 a 12.09; 600 a 12.10.
Entrega en febrero: 100 toneladas a $ 11.25.
Maíz. — Entrega en otcubre: 200 toneladas a $ 8.20.
Entrega en noviembre: 800 toneladas a $ 8; 100 a 8.02; 300 a 8.03.
Entrega en diciembre: 200 toneladas a $ 8; 200 a 8.03.
Lino. — Entrega en octubre: 700 toneladas a $ 20.25.
Entrega en noviembre: 100 toneladas a $ 19.90; 100 a 10.05.

Precios de ajuste

Trigo. — Disponible, $ 12.05; octubre, 12.05; noviembre, 12.10; diciembre, 11.95; febrero, 11.25.
Maíz. — Disponible, $ 8.20; octubre, 8.20; noviembre, 8.05; diciembre, 8.05.
Lino. — Disponible, $$ 20.10; octubre, 20.15; noviembre, 19.90; diciembre, 18.30; febrero, 16.55.

BOLSA DE CEREALES DE Sta. FE

Unica rueda

Lino. — Entrega en febrero: 100 toneladas a $ 16.20; 100 a 16.17.

Precios de ajuste

Trigo. — Disponible, $ 12; octubre, 12.10; noviembre, 12.05; febrero, 11.10.
Maíz. — Disponible, $ 8; octubre, 7.95; noviembre, 7.85.
Lino. — Disponible, $ 19.80; octubre, 20.05; noviembre, 19.70; diciembre, 17.95; febrero, 16.25.

MERCADO CENTRAL DE FRUTOS

Ventas de hoy

Lana cruza gruesa: 7 mil kilos a $ 7, 2 mil a 6.80, 10 mil a 5.80, 3 mil a 5, 5 mil a 4.
Mediana gruesa: mil a 8.50, 40 mil a 7.40.
Cruza fina y mediana: 5 mil a 11.20.
Segunda esquila: 5 mil a 5.40, 3 mil a 5, 2 mil a 4.50, 3 mil a 4.
Fina Chubut: 7 mil a 13.20.
Pieles lanares, estación, consumo: 800 a 0.85, 500 a 0.82, mil a 0.80, 1500 a 0.78, 4 mil a 0.77, mil a 0.76, 1500 a 0.75, 2 mil a 0.72, 2 mil a 0.70, 1500 a 0.68, 2 mil a 0.65, 7 mil a 0.64, 1500 a 0.62, mil a 0.60, mil a 0.55.
Desecho: 700 a 0.6, 500 a 0.62, mil a 0.60, 1500 a 0.58, 4 mil a 0.57, 1500 a 0.46, 2 mil a 0.55, 2 mil a 0.52, 3 mil a 0.50, 2500 a 0.48, 2 mil a 0.45, 7 mil a 0.44, 2500 a 0.42, mil a 0.40, mil a 0.35.
Medianos: mil a 0.88.
Corta y pelado: 4 mil a 0.30.
Cueros vacunos: 200 c. a 12.20, 600 a 12, 400 a 11.80, 300 a 11.70, 800 a 11.60, 400 a 11.50, 200 a 1.40, 400 a 11.30, 300 a 1.20, 500 a 11, 200 a 10.70, 400 a 10.50, 300 a 10, 200 a 9.80, 300 a 9.50, 200 a 9, 100 a 8.50, 100 a 8.
Salados: 280 c. a 0.61, 270 a 0.60,
Becerros: 1700 c. a 10, 100 a 9.80, 300 a 9.70, 100 a 9.50.
Nonatos: 900 c. a 7, 100 a 6.50, 150 a 6.70, 100 a 6.50.
Potros: 300 c. a 7.50, 150 a 7.30, 100 a 7, 50 a 6.50, 20 a 6.
Cerdas: 200 k. a 20, 500 a 19, 700 a 18.50, 700 a 18, 500 a 17.50, 900 a 17, 500 a 16, 800 a 15.50, 300 a 14, 300 a 12.
Corderitos: 100 d. a 4.50, 50 a 4.30, 20 a 4.20.
Nutria bolsa: 20 k. a 22.50, 10 a 20, 30 a 18.50, 50 a 17, 55 a 16.
Por docena: 25 d. a 68, 50 a 67.
Lobos: 10 c. a 28, 10 a 20.
Zorros Río Negro: 100 c. a 5.80, 50 a 5.50.
De Mendoza: 50 c.a 4.80.
De Provincia: 50 c. a 2.50.
De la Pampa: 500 a 3.90.
Pluma: 10 k. a 11.
Liebres: 500 c. a 0.65, 300 a 0.63, 600 a 0.60, 500 a 0.58, 300 a 0,50.
Lana entrada, 128.094 kilos; salida, 61.009; entrada total, kilos 5.230.382; existencia, 3.180.460.

BOLSA DE CEREALES

VENTAS EFECTUADAS HOY

Trigo barletta. — 750 bolsas en Sola a pesos 12.85 Santamarina e Hijos; 710 id a pesos 12.85.
Trigo varias clases. — 1.000 bolsas en Sola (a llegar) a pesos 12.50 P. y A. Lanusse; 22 id en Once a pesos 12.30 De Yebra y Rojas Boerr; 430 id depósito a pesos 12.25 F. Dorignac y Cía.; 526 id en Once a pesos 12.20 S. y Bercetche; 66 id en Puente Alsina a pesos 12.10 Aguirre Hnos.; 140 id en Sola a pesos 12 De Lellis y Fagés Hnos.; 318 id en Once a pesos 12.10 Benvenuto Hnos.; 1.295 id en depósito a pesos 11.80 Perlender y Cía.; 693 id en Once a pesos 11.60 Perlender y Cía.; 2.500 id depósito a pesos 11.90 Strom Bull y Storm Ltda.; 300 id depósito a pesos 11.50; 160 id en Palermo a pesos 11.60 L. M. Colomet; 220 id en Once a pesos 11.30 Perlender y Cía.; 460 id id a pesos 11.60 E. Puccio; 212 id id a pesos 11.20 Gnecco y Bloch; 160 id id a pesos 11.25 Saint Freres; 186 id id a pesos 11.60 A., Bellini y Cía.; 39 id en Sola a pesos 10 Devoto Ltda.; 46 id en Once a pesos 9 Storm Bull y Storm.
Maíz colorado. — 587 bolsas en Once a pesos 8 P. Valz; 400 id en Buenos Aires a pesos 7.60 A., Bellini y Cía.
Maíz amarillo. — 420 bolsas en Once a pesos 7.90 Díaz y Olivares; 620 id en Once a pesos 7.35 A., Bellini y Cía.; 500 id id a pesos 7.80 M. A. García; 475 id en Sola a pesos 7.80 F. Dorignac y Cía.; 395 id en Buenos Aires a pesos 7.60 Perlender y Cía.; 136 id en Sola a pesos 7.75 P. y A. Lanusse; 162 id en Sola a pesos 7.95 L. y Etchegaray; 420 id en Once a pesos 7.80 V. A. Senatore; 200 id en Sola a pesos 7.60 De Lellis y Fagés; 462 id en Once a pesos 7.65 Guecco y Bloch; 561 id en Once a pesos 7.50 A. A. Muschietti; 306 id depósito a pesos 7.40 Storm Bull y Storm; 543 id en Once a pesos 7.50 Perlender y Cía.; 200 id en Sola a pesos 7.50 P. y A. Lanusse; 470 id en Once a pesos 7.50 Juan Lalor; 725 id id a pesos 7.30 E. Puccio; 550 id id a pesos 7.25 J. B. Obiol; 238 id id a pesos 7.20; 390 id en Buenos Aires a pesos 7.30 Cuesta y Cía.; 715 id en Sola a pesos 7.20 A. Velaz y Cía.; 560 id en Sola a pesos 7.20 H. Ferro; 495 id en Once a pesos 7.30 Perlender y Cía.; 310 id id a pesos 7.30 A., Bellini y Cía.; 300 id id a pesos 7.15 J. L. Peña y Cía.; 295 id en Sola a pesos 7.10 Martínez de Hoz Hnos.; 400 id en Buenos Aires a pesos 7.10 Unzué, Alzaga y Cía.; 200 id en Once a pesos 7.10 Gnecco y Bloch; 265 id id a pesos 7 A., Bellini y Cía.; 140 id id a pesos 7 P. Valz; 401 id id a pesos 7 Juan Lalor; 180 id en Sola a pesos 7 L. y Copello; 627 id en Once a pesos 7 Podestá Ltda.; 130 id en Sola a pesos 7 Arizi y Begué; 188 id a pesos 7 A. Velaz y Cía.; 125 id id a pesos 6.80 Russo Hnos.; 306 id depósito a pesos 7.40 Storm Bull y Storm; 700 id en Once a pesos 6.80 E. Puccio; 665 id id a pesos 6.50 Juan Lalor; 412 id en Sola a pesos 6.50 Devoto Ltda.; 160 id id a pesos 6.80 S. y Bercetche; 160 id id a pesos 6.80.
Maíz morocho. — 374 bolsas en Once a pesos 7.30 S. y Bercetche; 150 id en Palermo a pesos 6.90 J. L. Colomet.
Semilla de alfalfa. — 65 bolsas en Sola a pesos 5 P. y A. Lanusse; 19 id depósito a pesos 3.50 Devoto Ltda.
Triguillo. — 413 bolsas en Once a pesos 7.40 Peluffo y Muriel.
Avena. — 2.500 bolsas a recibir afuera dársena a pesos 10 Gipgi y O'Farrell; 170 id en Once a pesos 9.70 De Yebra y Boerr; 198 id en Sola a pesos 9.70 J. S. Prescott; 500 id en Once a pesos 9.70 Benvenuto Hnos.; 700 id depósito dársena a pesos 9.65 Hugo y Cía.; 250 id depósito a pesos 9.50; 329 id depósito a pesos 9.40; 250 id id a pesos 9.70 F. Dorignac y Cía.; 226 id en Once a pesos 9.60 P. y Muriel; 204 id en Sola a pesos 9.60 P. Genta y Cía.; 245 id en Once a pesos 9.40 A., Bellini y Cía.; 580 id id a pesos 9.40 P. y Muriel; 382 id en Once a pesos 9.20 E. Puccio; 26 id en Sola a pesos 9.10 A. Velaz y Cía.
Lino. — 121 bolsas en Buenos Aires a pesos 20.80 E. Lutjohann; 32 id en Puente Alsina a pesos 20 O. y Beloqui; 550 id en Once a pesos 20.50; 990 id depósito a pesos 20 Perlender y Cía.; 375 id en Sola a pesos 20 De Lellis y Fagés; 513 id en Once a pesos 20 W. García y Cía.; 328 id id a pesos 19.80 P. Valz; 214 id id a pesos 19.70 P. Rebagliatti y Cía.; 57 id id a pesos 18.80 De Lellis y Fagés; 62 id en Puente Alsina a pesos 18.70 Aguirre Hnos.
Nabo. — 66 bolsas en Sola a pesos 23 L. y Copello; 52 id en Once a pesos 19.50 De Lellis y Fagés, 11 id id en Puente Alsina a pesos 15.50 Aguirre Hnos.
Alpiste. — 40 bolsas en Once a pesos 13.50 De Lellis y Fagés; 466 id id a pesos 13.30 A., Bellini y Cía.; 156 id id a pesos 12.50.
Cebada. — 350 bolsas en Sola a pesos 10 S. y Bercetche; 100 id id a pesos 8.70 F. Kehr; 60 id en Once a pesos 8.50 J. L. Colomet.
Maní. — 48 bolsas en Retiro a pesos 19.70 L. Augier.
Cebadilla. — 190 bolsas en Once a pesos 8.50 S. Abello y Cía.
Centeno. — 116 bolsas en Sola a pesos 7.80 Devoto y Cía. Ltda.

ENTRADA DE CEREALES

Once. — Trigo 4.574 bolsas, triguillo 139, maíz 10.538, lino 721, nabo 60, avena 2.032, alpiste 622.
Sola. — Trigo 225 bolsas, lino 20, nabo 2, maíz 9.543, avena 1.179.
Palermo. — Harina bolsas 580, maíz 412, cebada 301, R. gross 291.
Central Argentino. — Harina 1.086 bolsas.
Central Córdoba. — Harina 172 bolsas, trigo 95, lino 50.
Puerto. — Lino 19.486 bolsas, maíz 4.086.
Brian. — Trigo 1.275 bolsas, maíz 28.511, lino 1.178.
Buenos Aires. — Maíz 790, lino 688.
Riachuelo. — 6.592 bolsas.
Puente Alsina. — Trigo 1.159 bolsas, maíz 6.435, lino 34, avena 378.
Lacroze. — Harina 432 bolsas.
Totales. — Trigo 7.328 bolsas, triguillo 139, lino 22.477, nabo 60, maíz 62.822, avena 3.589, cebada 301, alpiste 622, R. gross 291 girasol 35, harina 2.270, patatas 18.251.

MERCADO DE PASTO

(Estación Caballito)

Han entrado hoy en este mercado 2.948 fardos grandes y 2.285 id chicos; en Buenos Aires, 753 id chicos; Colegiales, 748 id chicos; Lacroze, 40 id grandes; Sola, 107 id grandes y 176 id chicos; Palermo, 848 id grandes y 227 id chicos; Central Córdoba, 660 id chicos. Totales: 4.656 fardos grandes y 4.701 id chicos.
Precios de venta: Pasto alfalfa, fardos grandes de pesos 28 a 60; id id chicos, de 25 a 55; id mezcla, de 24 a 48 los mil kilos.

MERCADO DE PATATAS

(Casa Amarilla)

Han entrado hoy en este mercado 17.538 bolsas patatas: Central Argentino, 320; Sola, 89; Lacroze, 150; Colegiales, 154. Totales: 18.251 bolsas patatas.
Precios de venta: Patata según clase, de pesos 0.90 a 1.50 los 10 kilos.

MERCADO DE ABASTO PROVEEDOR

Fueron descargados hoy en este mercado por chatas y carros, 340.000 kilos de verduras en general y 290.000 kilos de frutos y 7 vagones del ferrocarril Central de Buenos Aires con 32.100 kilos de verduras que sumados a los anteriores, nos arroja un total de 372.100 kilos.
Mantiénese el buen interés que se demostró en días anteriores por todas las variedades de verduras y legumbres frescas y secas, cotizándose los lotes a precios elevados.
Para frutas frescas y secas, el mercado no ofrece cambios continuando la firmeza en sus precios.

MERCADO DE HACIENDA VACUNA

(Liniers)

Finalizaron las operaciones con praza animada para las tropas de novillitos, vaquillonas, terneros y mamones especiales, como también para vacas nuevas, finas y gordas.
Las haciendas descarnadas, faltas de clase, flacas y de invernada, se colocaron con dificultad y preios flojos, lo mismo que los lotes de vaas viejas.
Los frigoríficos operaron en novillos, con el mismo margen de precios de la semana anterior, obteniéndose por los especiales Chilled Beef, alrededor de pesos 0.18 la libra y por los gordos de congelar, $ 0.15.
Las compras efectuadas por los frigoríficos durante la mañana fueron las siguientes: Sansinena, 656; La Blanca, 370; Armour, 284; Wilson, 322 y The Smithfield, 25.
La entrada de hoy en este mercado fué de 3.770 cabezas, clasificadas en la siguiente forma: novillos, 1.749; vacas, 820 y terneros, 1.201.
Los precios corrientes de la manana fueron los siguientes:
Toros y torunos especiales para frigorífico, de $ 80 a 90; id. gordos id., a 63 id. para consumo y frigorífico, de 41 a 43.
Novillos especiales para frigorífico, de $ 145 a 154; id. especiales (congelar), de 102 a 118; id. gordos para consumo, de 80 a 98; id. generales id., de 46 a 73.
Novillitos excepcionales para consumo, de $ 86 a 90; id. gordos y especiales id., de 50 a 80; id. generales id., de 22 a 43.
Vacas especiales para consumo, de pesos 81 a 102; id gordas de id., de 60 a 73; id. generales id., de 29 a 53.
Vaquillonas excepcionales para consumo, a $ 90; id. gordas y especiales id., de 48 a 80; id. generales id., de 20 a 42.
Terneros especiales para consumo, de $ 52 66; id. gordos id., de 35 a 48; id. generales id. de 10 a 30; id. mamones id., de 15 a 44.

VENTAS DE HOY

AVALOS SALAZAR Y CIA.—
3 novillos m. gordos de Lincoln, a pesos 100; 8 id. gordos de id., a 95; 2 vacas esp. de id., a 88; 11 novillos c. gorda de id., a 72; 14 terneros mamones de id., a 20.
ARZENO Y HNOS. F. D.—
7 vaq. esp. de Azul, a $ 60; 9 id. m. gordas de id., a 55; 3 terneros reg. de id., a 30; 3 id. m. gordos de id., a 45; 8 id. buenos de id., a 37; 44 mamones id. de Villegas, a 40; 13 terneros esp. de id., a 60; 22 id. reg. de id., a 32; 20 id. buenos de id., a 30.
ARRIETA Y CIA.—
11 terneros m. gordos de P. Central, a pesos 46; 7 id. reg. de id., a 30; 5 id. gordos de id., a 40; 9 vacas esp. de id., a 93.
ACCAME BELLINI Y CIA.—
6 novillitos b. carne de Mercedes, a pesos 32; 3 vacas flacas de id., a 28; 14 novillitos id. de id., a 22; 8 terneros mamones de id., a 15; 6 vaq. b. carne de Salto, a 28; 17 terneros mamones de id., a 15; 2 novillitos b. carne de id., a 30; 6 terneros mamones de Chivilcoy, a 23; 15 terneros mamones de id., a 15; 7 novillitos b. carne do Bragado, a 23; 4 id. id. de id., a 20.
ALVAREZ Y SPERONI—
2 terneros mamones de Santa Fe, a $ 24; 3 vacas g. y c. gorda de id., a 70.50; 3 novillos gordos de id., a 75; 4 vacas m. esp. de id., a 102; 23 novillos gordos de id., a 92; 8 id. m. gordos de id., a 114; 10 id. gordos de id., a 91.
ALCHOURRON LTDA. S. A.—
11 novillitos g. y c. gorda de Bolivar, a pesos 83; 28 novillitos esp. de id., a 72; 19 id. m. gordos de id., a 56; 2 novilos facos de id., a 45; 10 vacas especiaes de Magdaena, a 80; 7 vaq. id. de id., a 60; 6 id. c. gorda de id., a 40; 13 vacas gordas de Tandil, a 70; 10 id. g. y c. gorda de id., a 65; 30 terneros buenos de id., a 38; 13 vaq. m. gordas de Córdoba, a 55; 4 id. g. y c. gorda de id., a 41; 10 id. id. de id., a 45; 13 terneros esp. de id., a 50; 15 id. m. gordas de id., a 45; 5 id. esp. de Villegas, a 55; 10 id. m. gordos de id., a 46; 13 id. id. de id., a 45.
BELLOCQ E HITA—
5 novillitos esp. de Quilmes, a $ 71; 10 terneros id. de id., a 55; 55 id. m. gordas de id., a 45.
BUNGE Y BORN LTDA.—
38 novillos m. gorda de Córdoba, a $ 110; 8 torunos esp. de id., a 80; 4 novillos c. gorda de id., a 70; 22 id. gordos de id., a 90; 6 id. de id., a 100; 4 vaq. m. esp. de id., a 73; 22 novillos c. gorda de id., a 75; 2 id. b. carne de id., a 50; 30 vacas m. gordas de id., a 78; 22 novillos gordos de id., a 90; 44 id. m. gordos de Lincoln, a 102; 25 id. gordos de Monte, a 90; 10 id. g. y c. gorda de P. Central, a 80; 3 vaq. esp. de id., a 67; 7 novillitos id. de id., a 60.
BERISTAYN Y LARGUIA—
59 terneros mamones de Azul, a $ 16.
CROHARE SALVADOR—
22 novillos m. gordos de Junín, a pesos 102; 1 novillito gordo de id., a 55; 6 vaq. b. carne de Lobos, a 31; 7 terneros mamones de id., a 20; 4 id. id. de id., a 15.
CHAPAR Y CIA.—
42 novillos m. gordos de Belgrano, a pesos 116.
CASH COLVELL JONES Y CIA.—
2 0novillos gordos de Las Flores, a $ 98; 2 id. g. y c. gorda de C. de Areco, a 80; 20 vaq. excep. de Villegas, a 90; 55 id. m. esp. de id., a 80; 17 vacas esp. de Caseros, a 82; 5 id id. de id., a 80.
CUESTA Y CIA.—
12 vaq. b. carne de 9 de Julio, a $ 25; 11 id. flacas de id., a 15; 7 novillitos c. gorda de id., a 42; 20 vacas flacas de id., a 22; 9 id. b. carne de id., a 47; 34 terneros mamones de id., a 14; 17 id. id. de id., a 10; 32 id. id. de id., a 12.
CRESPO Y RODRIGUEZ—
4 terneros reg. de Santa Fe, a $ 34; 14 id. mamones de id., a 18; 11 id. id. de id., a 21; 26 mamones de id., a 16.
D'LERS Y CIA. FCO.—
3 toros esp. de Caseros, a $ 90; 4 id. gordos de id., a 63; 4 id. g. y c. gordos de id., a 47; 6 vaq. b. carne de id., a 38; 10 terneros mamones de id., a 27.
DELFINO HNOS.—
10 novillos esp. de Olavarría, a pesos 145; 31 mamones de Cañuelas, a 23; 15 terneros mamones de id., a 18; 14 id. id. de id., a 17; 20 novillos c. gorda de Tres Arroyos, a 70; 30 id. b. carne de id., a 55.
DEVOTO Y CIA. LTDA. TOMAS—
6 vaq. m. gordas de G. Pinto, a $ 55; 7 id. g. y c. gorda de id., a 65; 22 novillos gordas de Córdoba, a 96; 2 vacas g. y c. gorda de G. Pinto, a 67; 37 terneros reg. de Lobería, a 29; 10 mamones id. de id., a 18; 45 terneros gordos de Lobería, a 40; 7 mamones id. de G. Pinto, a 34; 7 vacas c. gorda de id., a 54.
ESTREME HNOS.—
8 novillitos m. esp. de G. Chaves, a $ 78; 7 vacas g. y c. gorda de id., a 66; 8 novillitos esp. de id., a 68; 5 novillos g. y c. gorda de id., a 87; 2 vacas b. carne de id., a 45; 7 terneros mamones de id., a 16; 20 id. id. de id., a 20; 8 vaq. b. carne de id., a 26; 5 terneros mamones de id., a 20; 17 novillitos m. esp. de id., a 75; 17 id. g. y c. gorda de id., a 48; 7 vacas id. de id., a 60; 8 vaq. b. carne de id., a 25; 1 ternero mamón de id., a 25; 1 id. de id., a 20; 5 id. mamones de 9 de Julio, a 25; 8 id. de id., a 28; 14 vaq. g. y c. gorda de id., a 45; 5 novillitos b. carne de id., a 35; 2 terneros mamones de id., a 20.
LANUSSE PEDRO y ANTONIO—
9 novillos carne gorda de Santa Fe a pesos 70; 2 id buena carne a pesos 61; 13 id gordas y carne gorda a pesos 78; 12 id gordos a pesos 93; 3 novillitos flacos de Lincoln a pesos 17.50; 2 id gordos a pesos 46.50; 5 vaquilonas flacas a pesos 21.50 7 terneros mamones de Las Flores a pesos 16; 7 id id a pesos 22.50; 2 id id a pesos 32; 7 novillos carne gorda de Santa Fe a pesos 37; 5 id especiales a pesos 61; 8 novillos gordos a pesos 83.50; 12 vaquilonas carne gorda a pesos 36; 6 id gordas a pesos 49; 6 novillos id id a pesos 91.50; 2 vacas gordas a peso 67; 14 novillos carne gorda a pesos 71; 13 vaquillonas gordas a pesos 50.50; 14 terneros especiales a pesos 55; 25 gordos a pesos 93.
LALOR JUAN—
11 novillitos flacos de Necochea a pesos 19.50; 3 vacas especiales de General Paz a pesos 78.50; 10 vacas especiales de Córdoba a pesos 86.50; 12 id m. especiales a pesos 100.50; 12 id id a pesos 95; 20 terneros especiales a pesos 60; 18 id id a pesos 55.50; 6 id m. especiales a pesos 67; 18 mamones de Chascomús a pesos 8; 16 novillos gordos de Santa Fe a pesos 100; 20 id id a pesos 95; 5 id carne gorda de General Pinto a pesos 78.50; 57 id gordos a pesos 90; 57 id m. gordos id de Suipacha a pesos 103; 16 id id de Santa Fe a pesos 99; 3 terneros mamones de Navarro a pesos 24; 6 vacas buena carne a pesos 34; 2 vaquilonas flacas a pesos 23.50; 3 terneros mamones a pesos 23.50; 2 novillitos flacos a pesos 27; 7 terneros mamones a pesos 22.
LIZARRALDE Hnos.—
32 buenos especiales de Rivadavia a pesos 50; 24 id m. gordos a pesos 47; 11 id m. gordos a pesos 48; 10 id id de Córdoba a pesos 48.
SALABERRY Y BERCETCHE—
20 novillos de Marcos Paz a $ 104; 12 terneros de Monte, a 18; 7 id. de id., a 42.50; 12 id. de id., a 56; 12 id. de id., a 25; 12 id. de id., a 36.50; 8 id. de id., a 58; 10 id. de id., a 26.550; 4 id. de id., a 34; 5 vacas de id., a 71; 5 id. de id., a 85; 8 id. de id., a 85; 11 id. de id., a 87; 14 id. de id., a 75; 13 vaq. de id., a 66.50; 15 terneros mamones de Azul, a 30; 9 id. de id., a 27; 11 id. de id., a 23; 5 id. de id., a 28; 2 id. de id., a 25.50; 4 id. de id., a 61; 5 novillitos de id., a 60.50; 10 id. de E. Ríos, a 70; 8 id. de id., a 62; 22 novillos m. esp. de Guaminí, a 154; 9 terneros de Necochea, a 39; 5 id. de id., a 36; 2 id. de id., a 45; 9 vaq. de id., a 52.50; 7 novillitos de id., a 80; 10 vaquillonas de id., a 66; 12 id. de id., a 61; 16 novillitos de id., a 68; 15 id. de id., a 63.50; 9 id. m. esp. de G. Belgrano, a 86.50; 13 id. de id., a 86.550; 24 novillos de id., a 95; 3 vacas g. y c. gorda de G. Paz, a 58, 8 vaq. de id., a 52; 6 id. de id., a 74.50; 2 vacas de id., a 95; 2 novillos de id., a 108; 4 vaquillonas de id., a 36; 9 novillitos de id., a 37; 15 id. de id., a 50.50.

Vacuna "PAUL"
CONTRA EL
CARBUNCLO
INFALIBLE
Est. Veterinario Paul Hnos. Ltd.
25 Maipu 25 :: :: Buenos Aires

MERCADO DE HACIENDA LANAR

(Estación Tablada)

La entrada del día fué de 8606 animales, habiéndose vendido durante la mañana 18.725 cabezas, adquiridas en la siguiente forma: La Blanca, 2590; The Anglo, 1998; Swift, 2512; Wilson, 1873; Armour, 1820; Smithfield, 510 y 7422 para los abastecedores locales.
Los precios corrientes fueron los siguientes: capones especiales, matadero, a pesos 15.50; capones especiales para frigorífico, de pesos 9 a 14.50; ovejas especiales para matadero, de pesos 11.80 a 13.80; ovejas generales para matadero, de 7 a 10.50; borregos especiales, para frigorífico, de 11 a 13.20; borregos generales para frigorífico, de 8 a 10.70; borregos generales para matadero, de 4 a 7.50; corderos especiales para frigorífico, de 11 a 12.50; corderos generales para frigorífico, de 7.50, a 10; corderos generales para matadero, de 3.30 a 6.50.

Ventas

LANUSSE PEDRO Y ANTONIO—
80 ovejunos matadero, G. Guenú, a 13.50; 22 id id id, a 11.20, 86 corderos frigorífico id, a 11.50; 89 borregos id 30 de Agosto, a 12.50; 13 capones id Cabas, a 11; 23 ovejunos matadero id, a 9.20, 122 borregos frigorífico id, a 9; 109 corderos id id, a 9; 15 id matadero id, a 4.50; 45 id id Pardo, a 8; 115 id id id, a 4.50; 42 capones frigorífico Ochandio, a 13.50; 88 corderos id id, a 9.50; 42 id id Cacharí, a 8.50; 51 id matadero id, a 4.50; 19 borregos id id, a 6; 69 capones frigorífico Patagones, a 12; 212 ovejunos id id, a 10.80; 75 borregos id id, a 10; 16 corderos id id, a 11.50; 12 capones frigorífico Tres Arroyos, a 12.70; 148 id id id, a 12; 51 id id id, a 9.60; 45 ovejunos matadero id, a 9; 19 corderos id id, a 8.10; 70 ovejunos id id, a 7.50; 70 corderos id id. a 5.50; 64 id id id, a 12.60; 19 ovejunos id id, a 10; 217 corderos frigorífico id, a 9.80; 1 0ovejunos matadero 12 de Agosto, a 12.50; 28 id id id, a 12.50; 62 corderos frigorífico, a 11.
JOSE LUIS ALVAREZ—
143 corderos frigorífico Lavalle, a 8.50; 17 ovejunos matadero id, a pesos 11.
FERNANDEZ CASTELLANO—
110 corderos frigorífico, Navarro, a 8.20.
GOÑI E HIJO HNOS. IG.—
223 corderos frigorífico Lonquimay, a 11; 185 id id id, a 11.40; 97 id id id, a 9.10; 18 corderos matadero Eufemia, a 3; 20 ovejunos id id, a 7; 13 borregos id id, a 4; 17 ovejunos id id, a 9.50; 68 id id V. Gómez, a 9.50; 51 corderos id id, a 5.40; 129 id id id, a 3.80.
GARCIA M. A.—
150 corderos frigorífico Ezcurra, a 7.50; 55 id id Vigilancia, a 9.50.
IGLESIAS BIDAU CHANAL—
117 corderos frigorífico Venado, a 8.50; 25 id id id, a 6.
LANUS Y CIA. E.—
25 borregos frigorífico Muñoz, a 7.50; 75 capones id id, a 10; 45 ovejunos matadero Vidal, a 12; 74 corderos frigorífico id, a 8.50.
SALABERRY Y BERCETCHE—
106 capones frigorífico Virarata, a 14.50; 58 corderos matadero id, a 5; 60 capone sfrigorífico Armas, a 14; 26 ovejunos matadero id, a 12.30 82 corderos frigorífico Pehuajó, a 9; 17 capones id Armas, a 14.50; 70 corderos id ir, a 9; 20 ovejunos matadero id, a 12.60; 180 corderos frigorífico id, a 8.40; 86 ovejunos matadero id, a 13.30; 76 corderos frigorífico id, a 7.50; 31 ovejunos matadero id, a 12.40; 11 id id Pehuajó, a 12.40; 85 corderos frigorífico id, a 8.50; 81 id id Winifredo, a 4; 51 ovejunos matadero id, a 9.20; 10 carneros id Del Carril, a 10; 154 capones frigorífico Muñoz, a 12; 41 borregos id id, a 8.50; 51 capones id Passo, a 14; 152 corderos matadero id, a 5.50; 45 ovejunos id Pipinas, a 11.50; 88 corderos id id, a 5.50; 40 capones frigorífico Vicente, a 13.80; 58 borregos id id, a 12.20.
SUC. BELTRAN Y SANSOT—
476 corderos frigorífico C. Barón, a 11.60.
SANTAMARINA E HIJOS—
152 capones matadero Rocha, a 15.50; 13 ovejunos id id, a 13.50.
SCHILLER Y GOWLAND—
156 corderos matadero Barrancas, a 4.30.
LASCURAIN Y ETCHEGARAY—
19 ovejunos matadero C. Vidal, a 12; 20 corderos id id, a 5.50; 150 capones id id, a 12; 250 borregos frigorífico Ibarra, a 10; 230 capones frigorífico id, a 11.30; 10 ovejunos matadero Cacharí, a 7.50.
LALOR JUAN—
11 corderos frigorífico Pasco, a 12; 30 ovejunos matadero id, a 12;; 67 corderos matadero Abooh, a 5; 28 ovejunos matadero Rocha, a 13; 10 borregos matadero id, a pesos 7.50.
LIZARRALDE HNOS.—
118 borregos frigorífico Ojeda, a 13; 25 ovejunos matadero id, a 11; 15 corderos frigorífico id, a 8.70; 22 id matadero id, a 5.
MARASPIN Y CIA. ANDRES—
52 capones matadero Pehuajó, a pesos 15.
OTAEGUI Y ESTEVES—
67 corderos matadero M. Cané, a 6; 32 ovejunos idid, a 12.
OJEA TOMAS P. Y H.—
42 corderos frigorífico Blaus, a 8.50; 48 id matadero id, a 4.50; 20 id id Banderaló, a 16.
PATRON FDO. L.—
70 capones frigorífico Serrano, a pesos 14.
PALACIOS HNOS.—
29 ovejunos matadero Ochandio, a 10; 13 capones frigorífico id, a 9; 30 corderos matadero id, a 5.
PAZ ADOLFO F.—
55 ovejunos matadero Coronel Suárez, a 11.

MERCADO DE HACIENDA PORCINA

Liniers

Termina la semana con plaza animada para cerdos, grandes y de buena clase y especiales.
La entrada del día fué 1.194 cerdos. Las compras efectuadas por los frigoríficos durante la mañana fueron las siguientes: El Swift 173; El Wilson 86 y La Blanca 222 cerdos.
Los precios variaron para cerdos flacos y generales entre $ 0.30 a 0.32; cerdos de media gordura entre $ 0.36 a 0.39; capones esp. de frigorífico entre $ 0.40 a 0.44; capones esp. de consumo entre $ 0.44 a 0.47.

VENTAS DE HOY

CROHARE SALVADOR—
39 cerdos esp. de La Plata, a $ 0.42; id id id a 0.30.
VOLFRE Y MAZZURO Hnos.—
9 cerdos esp. de Pellegrini, a $ 0.40; 56 id gordos de id a 0.36; 10 id id id a $ 10 c|u.
ESTREME Hnos.—
50 cerdos m|gordos, de Bolívar, a $ 0.38; 40 id esp. id a 0.44; 60 id id id a 0.40.
POLLEDO CASIMIRO F.—
39 cerdos esp. de Caseros, a $ 0.39; 12 id m|gordos de id a 0.37; 6 lechones de id a $ 6.
LALOR JUAN—
61 cerdos reg. de Entre Ríos, a pesos 0.30.
DEVOTO Y Cía. Ltda. TOMAS—
17 cerdos esp. de Lincoln, a $ 0.40; 11 id id de Matanza, a 0.39.
LASCURAIN Y ETCHEGARAY—
20 cerdos esp. de Las Flores a $ 0.46; 43 id id id a 0.46.
SOBREDO ARTURO—
20 cerdos esp. de Elortondo a 0.46
RIPOLL JUAN S.—
58 cerdos esp. de Las Flores, a $ 0.43 1|2; 50 id id de Saladillo, a 0.44; 17 id id id a 0.40; 15 id id id a 0.43; 18 id id id a 0.42; 13 id id id a 0.43; 59 id id id a 0.40; 23 id id de San Enrique, a 0.44; 12 id m|gordos id a 0.38; 5 id esp. id a 0.42.
DE LELTOS Y FAGES Hnos.—
25 cerdos esp. de Pasteur, a $ 0.43; 18 id id id a 0.38; 10 id m. gordos de id a 0.37; 24 id id de Dolores, a 0.37; 17 id esp. de Dolores a 0.43; 30 id esp. de Coliqueo, a 0.40; 12 id id a $ 8; 14 id id a 8.50; 10 id id a 7; 33 id esp. de Azul a 0.45; 11 id id de Saladillo a 0.44.
CRESPO Y RODRIGUEZ—
44 cerdos esp. de Saladillo, a $ 0.44; 17 id id id a 0.41; 11 id id de Bolívar a 0.44; 60 id id id a 0.40; 28 id id de Saladillo a 0.44; 70 id id de la Pampa, a 0.44; 9 id id de G. Pinto, a 0.41; 20 id id de Santa Fe a 0.41; 10 id reg. de Bolívar a 0.32.

Carnet del Hacendado y del Agricultor

Entradas en los distintos mercados y cotizaciones del día

MERCADO DE HACIENDA VACUNA

Entrada total: 3.770 animales; novillos, 1.749; vacas, 820; terneros, 1.201.
Compra total de los frigoríficos: 1.857 cabezas.

COTIZACIONES DEL DIA

	La libra				Plaza
Novillos especiales (Chilled-beef) de 700 a 750 libras	De $	—	a	0.19	Floja
" " de frigorífico (Chilled-Beef)	"	0.17	"	0.18	"
" gordos y especiales de frigorífico, para congelar	"	0.14	"	0.15	Encalmada
" cuarterones gordos de frigorífico	"	0.12	"	0.13	"
Novillitos y vaquillonas mestizos, gordos y especiales hasta 400 libras	"	0.17	"	0.18	Sostenida
" " más de 400 libras	"	0.15	"	0.16	Animada
Vacas mestizas nuevas y gordas	"	0.14	"	0.15	"
" generales gordas	"	0.12	"	0.13	"
" viejas	"	0.09	"	0.11	"
Terneros especiales	"	0.18	"	0.21	"
" mamones	"	0.25	"	0.28	"

MERCADO DE HACIENDA LANAR

Entrada total: 8.006 animales.
Compra total de los frigoríficos: 11.303. Consumo total: 7.422 cabezas.

COTIZACIONES DEL DIA

	La libra				Plaza
Capones livianos, buena gordura y clase	De $	0.23	a	0.24	Sostenida
" pesados	"	0.16	"	0.18	Floja
Ovejas especiales, livianas	"	0.16	"	0.18	Encalmada
" pesadas		—			"
Corderos especiales de frigorífico, livianos	"	—	"	0.35	Floja
" " consumo	"	3.—	"	6.50	Animada
Borregos " frigorífico	"	0.28	"	0.30	"
" gordos consumo	"	0.23	"	0.25	Muy floja

MERCADO DE HACIENDA PORCINA

Entrada total: 1.194 animales.
Compra total de los frigoríficos: 481 cabezas.

COTIZACIONES DEL DIA

	La libra				Plaza
Cerdos mestizos excepcionales	De $	—	a	—	
" " especiales de más de 140 kilos	"	—	"	—	Animada
" " " " 120 a 130 "	"	0.45	"	0.47	"
" " " " 100 a 110 "	"	0.44	"	0.46	"
Capones frigorífico " " 80 a 95 "	"	0.41	"	0.43	"
" de media gordura, según clase	"	0.37	"	0.40	"
" para invernada, según clase	"	0.30	"	0.32	"

BOLSA DE CEREALES

ENTRADAS TOTALES

		Mínimo	Máximo
Trigo	7.328 bolsas	9.60	12.85
Triguillo	139 "	7.50	8.—
Maíz	62.822 "	6.—	7.90
Lino	22.477 "	18.50	20.80
Nabo	60 "	19.—	23.—
Avena	3.587 "	9.—	9.70
Cebada	301 "	9.—	10.—
Centeno	—	—	—
Alpiste	622 "	11.—	13.—
Semilla de alfalfa	—	—	—
Harina	2.270 "	—	—
Afrecho	—	—	—
Afrechillo	—	—	—
Cebadilla	—	—	—
Rebacillo	—	—	—
Patatas	18.251 "	0.90	1.60
Porotos	—	—	—
Maní	—	—	—
Girasol	35 "	—	—
Paja guinea	—	—	—
Pasto	4.656 f. grandes	27.—	60.—
"	4.701 f. chicos	25.—	50.—

MERCADO CENTRAL DE FRUTOS

MOVIMIENTO DE LANAS

	1922	1921
Entrada	128.094	243.733
Salida	61.009	273.912
Existencia	3.180.460	7.860.946
Entrada desde el 1o. de julio	5.230.382	15.469.931

COTIZACIONES DEL DIA

	Los 10 kilos				Plaza
Cruza gruesa, buena a superior	De $	6.20	a	7.—	Firme
" " regular a inferior	"	4.—	"	5.80	"
" mediana, buena a superior		—		—	
" " regular a inferior					
" fina, buena a superior	"	7.40	"	8.50	"
" " regular a inferior		—		—	
Mestiza fina (Rambouillet), buena a superior		—		—	
" " regular a inferior		—		—	

BOLSA DE COMERCIO DE PRODUCTOS FORESTALES

ENTRADAS — Estación Colegiales: Carbón: 495 toneladas; Leña: 300 toneladas; Pasto: 2.077 fardos chicos.
" " Bs. Aires: " 315 " " 42 "

COTIZACIONES DEL DIA

	Colegiales			Buenos Aires		
	Los mil kilos					
Carbón quebracho blanco	53.—	a	63.—	54.—	a	64.—
" mezcla	40.—	"	50.—	39.—	"	41.—
" algarrobo Santiago	35.—	"	37.—	30.—	"	34.—
" " Córdoba mezcla	—		—	32.—	"	36.—
Carbonilla quebracho blanco	26.—	"	30.—	24.—	"	28.—
Leña quebracho colorado torta Campana	30.—	"	31.—	30.—	"	32.—
" " " media Campana	27.—	"	28.—	28.—	"	29.—
" " " Campana	26.—	"	27.—	28.—	"	30.—
" " " media Campana	—		—	24.—	"	25.—
Astillas sauce ... la carrada	8.—	"	9.—	—		—
Atados sauce ... metro cúbico	5.50	"	6.—	—		—
" "	6.50	"	7.—	—		—
Alfalfa especial de Santiago	40.—	"	60.—	—		—
" Córdoba	25.—	"	35.—	—		—
" mezcla	25.—	"	30.—	—		—

Las cotizaciones indicadas son por mercaderías sobre vagón y en condiciones de recibo.
El carbón húmedo del 5 al 10 por ciento de descuentot.

Banco Comercial del Azul

Institución Argentina de Crédito

FUNDADA EN 1889

Capital autorizado, 10.000.000.00 m|n
" suscripto . 5.000.000.00 m|n
" integrado . 2.474.600.00 m|n
Reservas . . . . 2.035.685.34 m|n

DIRECTORIO:

Presidente . . . . Dr. Juan Francisco Arechavala
Vicepresidente . . . . . . Sr. Roberto Lanusse
Secretario . . . . Sr. Pedro Antonio Bioy
Vocales . . . . Sr. Agustín Vidal, Sr. Juan Francisco Boubée, Sr. Alfredo Fortabat, Sr. Alejandro Leloir, Casto Sáenz Valiente y Gregorio Aráoz Alfaro.
Síndico Titular . . . . . . Sr. Pedro A. Pourtalé
" Suplente . . . . Sr. Antonio N. Cladera

Casa matriz: AZUL, F. C. S.

Sucursales: Buenos Aires, Bmé. Mitre 499; Coronel Prngles (F. C. S.); Chacarí (F. C. S. y Coronel Dorrego (F. C. S.)

Recibe depósitos en Cuenta Corriente, Caja de Ahorros, Alcancías, Plazo Fijo con Letra y Libreta, Descuentos, Letras y Pagarés Comerciales.
Emite giros y cartas de Crédito sobre todas las plazas de la República y del Exterior.

Efectúa todo género de operaciones bancarias

Eduardo C. Gowland
Gerente

REMATES

A. C. TAQUINI y Cía.

JUDICIAL. — EN EL TIGRE F. C. C. A. — 2 terrenos en el "Rincón de Milberg" uno de 15.999 m. c. Base $ 0.50 m. c. y otro de 4.228.90 m. c. Base $ 1 el m. c. Quedan ambos, río Las Conchas por medio, con la quinta del Dr. Pirovano.

El jueves 19 de octubre, a las 15, en nuestra casa, Bmé. Mitre 475. Orden juez Dr. Arriola, secretaría Bollini, sucesión Arditi de Milberg. 8 o|o seña. 2 o|o comisión.

17|469 v. oct. 19

F. Astoul Bonorino

POR DISPOSICION DEL SEÑOR JUEZ DE comercio doctor Coll, secretaría del que subscribe, se hace saber por 8 días que en el juicio Zumelzu v. Erasti y Tellería, ha sido autorizado para vender en pública subasta, al mejor postor, dos máquinas para alpargatas. — Buenos Aires, octubre 9 de 1922.—Dr. Eduardo Williams, secretario.

El remate se efectuará el **Jueves 19 de Octubre**, a las 15 horas, en el local de los señores Ungaro y Barbará, Viamonte 863, cedido galantemente. 17|508 v. 19 oct.

Rodolfo J. Sisterna

JUDICIAL — EN COLEGIALES, casa con amplio terreno, próxima a la estación del ferrocarril y a la avenida Lacroze, calle Conesa 1051, entre Céspedes y Aguilar. Mide 15 metros 588 de frente por 55m80 de fondo (18 v. x 64.43, superf. 1.159 v. c. 80). Consta de 5 habitaciones de material con techas de teja y cinc, pisos de madera y galería de cinc y 8 piezas de madera y parte de material con techos de cinc; cercos de pared y alambre tejido, etc. Base $ 11.581.75 o sean las 2|3 partes de la tasación. Orden del señor juez Dr. J. Isaac Arriola, secretario Dr. Juan Carlos Fox, en los autos sucesorios de don Pedro Zanzottera. Seña 8 o|o. Comisión 2 o|o en efectivo. Escrituras por ante el escribano Armando Bergalli.

El domingo 29 de octubre, a las 16 horas, en la misma propiedad.

Datos: San Martín 486. — R. J. Sisterna. — Juan Carlos Fox, secretario.

17|522 v. octub. 28

JUDICIAL. — EN BELGRANO, casa, calle Conde 1378, entre Olaguer y Arredondo, a 2 cuadras de los tranvías 88, 96 y 97. Mide 7m79 de frente por 19m48 y 19m04 de fondo (9 v. x 22 y 22.50). Edificio de jardín al frente, 3 habitaciones bajas, 2 en altos, baño, despensa, cocina, galería, cielos rasos, pisos pino tea, cloacas, adoquinado, etc. Base pesos 6.200,20 o sean las 2|3 partes de su tasación. Orden del señor juez doctor J. Isaac Arriola, secretario doctor Juan Carlos Fox, en los autos sucesorios de don Pedro Zanzottera. Seña 8 o|o. Comisión 2 o|o, en efectivo. Escrituras por ante el escribano Armando Bergalli.

El domingo 29 de octubre a las 15 horas, en la misma propiedad.

Datos: San Martín 486. — R. J. Sisterna. — Juan Carlos Fox, secretario.

17|523 v. octub. 28

SE AVISA A LOS QUE TENGAN RESTOS EN el panteón de JOSE y PASCUAL BRACIO en el cementerio del Oeste, sección 9, manzana 1a., tablón 1, sepulturas 14 y 15, quieran retirarlos en el término de ocho días, de lo contrario se pasarán al osario general. — Buenos Aires, octubre 14 de 1922.

17|517 v 21 oct.

TALLER DE GRABADOS
SELLOS DE GOMA
DE
ALEJ. N. BARÉS
U.T. 3726 Av.
BUENOS AIRES
686-BMÉ. MITRE-686

CASA D'HUICQUE
248 ESMERALDA 258
CAFES Y TES
Exijan los cupones obsequio al efectuar compras
U. T. 3255 (Rivadavia)

BANCOS

The National City Bank of New York
Fundado en 1812. Ochenta sucursales diseminadas por todo el mundo
Capital y reservas 100.000.000 dólares
Buenos Aires: San Martín 84
Rosario de S. Fe: Córdoba 981

BANCO ALEMAN TRANSATLANTICO. — Bartolomé Mitre esquina Reconquista.

Sucursales urbanas: Número 1, calle Callao esquina Corrientes; número 2, calle Lima 1666.

Oficinas en: República Argentina: Bahía Blanca, Córdoba, Mendoza, Rosario de Santa Fe, Tucumán; Uruguay: Montevideo; Brasil: Río de Janeiro, Curityba, Santos, Sao Paolo; Chile: Valparaíso, Santiago, Antofagasta, Concepción, Iquique, Temuco; Valdivia; Perú: Lima, Arequipa, Callao; Bolivia: La Paz, Oruro. España: Barcelona, Madrid.

Casa central: Deutsche Ueberseeische Bank Berlín.

PAGA:

Por depósitos en Cuenta Corriente	1 o|o
A plazo fijo	Convencional
En Caja de Ahorros, cuando no se retiren antes de 60 días, desde $ 10 hasta $ 20.000	4 o|o

BANCO DE LONDRES Y RIO DE LA PLATA — Buenos Aires. — Bartolomé Mitre 39. — Barracas al Norte, Montes de Oca 701; Once, Pueyrredón 301; Santa Fe 2122; Bernardo de Irigoyen 1132; Boca, Almirante Browa 1159.

Sucursales: en París, Amberes y Lisboa, Brasil, Chile, Uruguay, Paraguay y Colombia.

Agencias en Nueva York y Manchester.

La tasa de interés de este Banco, desde la fecha hasta nuevo aviso, será como sigue:

ABONA	Papel	Oro
Por depósitos a la vista con libreta	1 %	Sin int.
Por depósitos en Cuenta Coriente hasta pesos 200.000 c|l.	1 "	" "
Por depósitos a plazo fijo de 3 meses	3 "	1 %
Por depósitos a plazo fijo de 6 meses	3 ½ "	1 "
Depósitos en Caja de Ahorros hasta pesos 10.000 curso legal, después de 60 días	3 "	Sin int.

Buenos Aires, 1.o de junio de 1921. — Harry Scott, gerente.

BANCO ESPAÑOL DEL RIO DE LA PLATA — Casa Matriz: Reconquista 200. — Buenos Aires.

Capital subscripto	100.000.000.—
Capital realizado	98.991.320.—
Fondo de reserva	50.000.000.—
Depósitos	542.860.894.09

AGENCIAS EN LA CAPITAL

N.o 1, Pueyrredón 185; N.o 2, Almirante Brown 1201; N.o 4, Cabildo 2027; N.o 5, Santa Fe 2201; N.o 6, Corrientes y Anchorena; N.o 7, Entre Ríos 1145; N.o 8, Rivadavia 6902; N.o 9, Bernardo de Irigoyen 304; N.o 10, Bernardo de Irigoyen 1809.

SUCURSALES EN EL INTERIOR

Adolfo Alsina, Avellaneda, Azul, Bahía Blanca, Balcarce, Córdoba, Dolores, La Plata, Lincoln, Mar del Plata, Mendoza, Mercedes (Buenos Aires), Nueve de Julio, Pehuajó, Pergamino, Rafaela, Rosario de Santa Fe, Salta, San Juan, San Nicolás, San Pedro (Buenos Aires), Santa Fe, Santiago del Estero.

SUCURSALES EN EL EXTERIOR

Amberes, Barcelona, Bilbao, Coruña, Génova, Guadalajara, Hamburgo, Londres, Madrid, Montevideo, París, Río de Janeiro, San Sebastián, Santiago, Sevilla, Valencia y Vigo.

CORRESPONSALES DIRECTOS EN TODOS LOS PAISES

ABONA:

	m|legal
Por depósitos en cuenta corriente	1 1|2 o|o
Id a plazo fijo de 30 días	1 1|2 o|o
Id id id a 60 días	2 o|o
Id id id a 90 días	3 o|o
Id id id a 6 meses	4 o|o
Id id id a mayor plazo	Convenc.
Por depósitos en Caja de ahorros desde 10 $ m|n hasta $ 20.000 m|n después de 60 días	4 o|o

El Banco Español del Río de la Plata con su extensa red de sucursales en la República Argentina y en el extranjero, está en excelentes condiciones para atender a su clientela en toda clase de iniciativas que favorezcan el intercambio con el exterior y contribuyan al desarrollo de los negocios en el país.—Buenos Aires, junio 30 de 1922.

BANCO FRANCES DEL RIO DE LA PLATA. sario de Santa Fe, Bahía Blanca, Chivilcoy. — Reconquista 157. — Sucursales: Rocoy. Agencia: calle Rivadavia 2677. U. T. 6410 (Avenida). C. T. 3529 (Central).

Capital autorizado	$ 20.000.000.— o|s.
" realizado	" 14.000.000.— "
Reservas	" 1.638.162.25 "

Se abona: Por depósitos en curso legal:

En cuenta corriente	1 o|o
En Caja de ahorros, después de 60 días	4 o|o
A plazo fijo	Conv.

Se cobra:

Por adelantos en cuenta corriente y descuentos de pagarés de comercio y letras	Conv.

El Banco se ocupa de toda clase de operaciones bancarias. — R. Vohler, gerente.

Banco El Hogar Argentino

Fundado en 1889—Capital realizado, pesos 48.892.870.— Fondos de reserva y previsión, $ 12.030.115.94. Concede préstamos con garantía de propiedades y para construcción de casas. Ofrece en venta propiedades pagaderas a largos plazos. Recibe depósitos a plazo fijo y en Caja de Ahorros. — Casa matriz: Buenos Aires, Avenida de Mayo No. 886. Sucursales: Rosario de Santa Fe, Bahía Blanca, Córdoba y La Plata.

BANCO ITALO-BELGA
CAPITAL, Frs. 50.000.000.— RESERVA, Frs. 23.000.000
SAN MARTIN 229 - Bs. Aires
Recibe depósitos en Liras Italianas, Francos y demás monedas extranjeras al mejor cambio del día
Recibe también depósitos en CAJA DE AHORROS en $ m|n. al
4 % de interés anual
Se ocupa además, de toda operación bancaria
Dirección Telegráfica: ITELBANK

FERROCARRIL CENTRAL DE CORDOBA

Trenes de Pasajeros

Los trenes de pasajeros salen de RETIRO C. C. (Buenos Aires), para:

Destino	Días	Hora
Rosario	Diariamente	a las 8.00
Rosario, Santa Fe, San Francisco, Córdoba, Tucumán	Lunes, miércoles y sábados	a las 21.30
Santiago del Estero, Catamarca	Lunes, miércoles y sábados	a las 21.30
Rosario de la Frontera, Salta, Jujuy	Lunes, miércoles y sábados	a las 21.30
La Quiaca	Lunes	a las 21.30

Los señores viajeros que salen de Retiro con tren de la hora 21.30, con destino a Rosario, podrán permanecer hasta las 8.00 en el coche dormitorio, que se desengancha del tren en dicha ciudad.

Servicio de Cargas

Entre Retiro, Central Córdoba (Buenos Aires) y Rosario, Córdoba, San Francisco, Rafaela, Tucumán, Santiago del Estero, Salta, Jujuy, La Quiaca, Embarcación, Chilecito, La Rioja, San Juan, Catamarca, Santa Fe, Reconquista, Vela, Resistencia.

Las mercaderías cargadas en Retiro durante el día, salen a destino la misma noche, llegando a Rosario en la madrugada del día siguiente y a San Francisco y Córdoba la mañana del día subsiguiente.

Por informes y tarifas, ocurrir: Oficina de Informes (Galería Güemes), Buenos Aires y Estación Retiro Central Córdoba.

Mayo 1922.

H. G. CABRETT, Administrador General.

Caja de Sanidad y Beneficencia Municipal de SANTA FE
PREMIO MAYOR $ 25.000 - Precio del quinto $ 1
Precio del billete $ 5. Comisión a los agentes 15 o|o
Por informes y billetes dirigirse a la Administración de la Caja

PROFESIONALES

ABOGADOS

Dr. Andrés Ferreyra (hijo)
ABOGADO
Atiende personalmente asuntos profesionales en la Capital Federal y Provincia de Buenos Aires
Estudio: LAVALLE 1312
U. Telefónica 3039 y 4240 (Libertad)

Dr. Hipólito Leys
Estudio Tucumán 1381. U. T. 3603 L

G. Núñez Irigoyen
ABOGADO
Uruguay 546, 3er. piso
U. T. 7096, Libertad

Dr. Fernando Saguier
Estudio: Florida 440
U. Telefónica 6087 (Avenida)

Dr. Luis C. GARCIA
ABOGADO
Avenida de Mayo 769
U. Telef. 7870, Avenida

Dr. Manuel F. Escobar
Ex juez de la Suprema Corte de Buenos Aires y

ALBERTO ESCOBAR, abogados — En Buenos Aires: Florida 171 (Pasaje Guemes, tercer piso, escritorios 323 y 324). Unión Telefónica 6290 (Avenida); interno 138.
En La Plata calle 5 Núm. 986. U. Telefónica 2324.

Sixto E. Trucco
Juan A. Cameirone
Emilio G. Trucco
Ingenieros civiles, Arquitectos
Estudio: LAVALLE 560

Estudio jurídico
Dr. Amancio González Zimmermann
Dr. José Bulco
Av. de MAYO 560 Casi esq. Florida
U. T. 6036 (Avenida)

Doctor Héctor R. Baudon
ABOGADO
Pasaje Güemes — Escritorios 410 y 411
U. T. 6900 (Avenida)
Estudio en La Plata calle 7 No. 775
U. T. 2351
Particular: Calle 46 No. 825—U. T. 641

MEDICOS

ANALISIS LABORATORIO Y FARMACIA Abierto día y noche
Suipacha 477
Doctores NELSON

Dr. Enrique T. Susini
Especialista de la A. N. Ex asistente de las clínicas Najeny Wenman de Viena. De regreso de Europa ha abierto su consultorio. Nariz, garganta y oídos. Enfermedades de la voz y la palabra, sánchez Cerrito número 1248.

VIAS URINARIAS, PIEL Y AVARIOSIS
CONSULTAS DE 14 a 16
Dres. Dorrucci y Artola
Suipacha 532

SECRETAS - URINARIAS - PIEL
Dr. Saraceni Especialista
Cura rápida de Uretritis—Gota Militar — Estrechez — Ulceras— Debilidad— Cura de la AVARIOSIS con aplicación sin dolor del
606 - 914 CORRIENTES 1777 9 a 11 y de 14 a 20

N. PERCICH
CIRUJANO DENTISTA
(del Círculo de la Prensa)
362 Bdo. DE IRIGOYEN 362

CLINICA MEDICO-QUIRURGICA del Dr. BELISARIO OROPEZA.—Médico del Departamento Nacional de Higiene y del Ejército de Salvación. Horas de consulta: de 9 a 12 y de 20 a 22. Sábados, de 14 a 18. Pedernera 155 (Flores).

Convocatorias

SOCIEDAD ANONIMA IMPORTADORA Y EXPORTADORA de la Patagonia (Segunda época). — Convocatoria. De conformidad con lo dispuesto por el artículo 18 de los estatutos, el presidente convoca a los señores accionistas para celebrar asamblea general ordinaria, el día 20 del corriente mes de octubre a las 16 horas, en su local social, Victoria 348.

ORDEN DEL DIA:

1.o Lectura y consideración de la Memoria y Balance General y cuenta de Ganancias y Pérdidas, correspondientes al 14.o ejercicio terminado el 30 de junio de 1922.

2.o Elección de síndico titular y síndico suplente.

3.o Designación de dos accionistas que aprueben y firmen el acta de esta asamblea.

Se ruega a los señores accionistas recordar que según el artículo 22, para poder concurrir a la asamblea, deberán depositar sus acciones tres días antes, en el escritorio de la sociedad, Victoria 348. — **El presidente.**

17|436 v. 16 oct.

COMPAÑIA INTRODUCTORA DE BUENOS AIRES (Sociedad Anónima) — Convocatoria—De acuerdo con los estatutos, se convoca a los señores accionistas a la Asamblea General Ordinaria que tendrá lugar el día 25 de octubre del corriente año, a las 16 horas, en la calle Bartolomé Mitre Núm. 531, altos, para tratar la siguiente

ORDEN DEL DIA

1o. Consideración de la Memoria, Balance General y Cuenta de Ganacias y Pérdidas correspondiente al ejercicio vencido el 30 de junio de 1922.

2o. Distribución de utilidades.

3o. Elección de dos directores titulares por tres años y tres directores suplentes por tres años.

4o. Elección de síndico y síndico suplente por un año.

5o. Designación de dos accionistas para aprobar y firmar el acta de la Asamblea.

Se recuerda a los señores accionistas lo dispuesto en el artículo 22 de los Estatutos:

"Tres días antes de la reunión de la Asamblea, por lo menos, los accionistas presentarán sus aciones en la secretaría de la Sociedad para obtener el boleto de entrada en el cual se determinará el número de votos que les corresponda.

El directorio podrá admitir, en substitución de las acciones un certificado de depósito otorgado por un establecimiento bancario a satisfacción.

El directorio podrá establecer que los depósitos de acciones, a los efectos de la Asamblea, puedan ser hechos fuera de la República, en los puntos que el directorio designe.

En tales casos se adoptarán las resoluciones que fueran conducentes para la efectividad de esta disposición. Sin perjuicio de lo establecido en el artículo 358 del Código de Comercio, el accionista residente en el extranjero puede hacerse representar o votar por telegrama dirigido al síndico, en el domicilio de la Sociedad".— El Directorio. 17|447 v. 19 oct.

"LA ARGENTINA" (SOCIEDAD ANONIMA para la fabricación de papel)—Por resolución del directorio y de acuerdo con lo establecido por los estatutos, se convoca a los señores accionistas a la Asamblea General Ordinaria que se celebrará el 24 de octubre de 1922, a las 16 horas, en el local de la Sociedad, calle Bolívar No. 393.

ORDEN DEL DIA

1o. Consideración de la Memoria y Balance General correspondientes al ejercicio vencido el 30 de junio del corriente año. Informe del síndico y distribución de utilidades.

2o. Elección de tres directores titulares por dos años, de tres suplentes por igual término y de un síndico y un suplente para el ejercicio 1922-1923.

3o. Designación de dos accionistas para aprobar y firmar el acta.

Al efecto, los señores accionistas deberán depositar sus acciones en la oficina de la Sociedad y obtener las respectivas boletas de entrada, hasta tres días antes del arriba fijado para la celebración de la Asamblea.—Buenos Aires, 2 de octubre de 1922.—Tomás E. de Estrada, presidente.

17|448 v. 20 oct.

TRAMWAY A VAPOR DE RAFAELA (SOciedad Anónima)—Por resolución del Directorio, de acuerdo con los artículos 25 y 27 de los estatutos de la sociedad, se convoca a los señores accionistas a Asamblea General Ordinaria para el día lunes 30 de octubre de 1922, a las 11 horas, en el local de la sociedad, sito en el edificio de la estación Retiro (F. C. C. C.) Buenos Aires, para tratar la siguiente:

ORDEN DEL DIA

1o. Aprobación de la Memoria y Balance correspondiente al ejercicio fenecido el 30 de junio de 1922.

2o. Elección de tres directores titulares por dos años y cuatro suplentes por un año.

3o. Elección de síndico titular y suplente.

4o. Designación de dos accionistas para subscribir el acta de la asamblea.—El Directorio.

Nota: Los señores accionistas, en cumplimiento del artículo 29 de los Estatutos, se servirán depositar sus acciones con a lo menos doce días de anticipación, en la Caja de la Sociedad, sita en el expresado local.—Buenos Aires, octubre 5 de 1922.

17|473 v. 20 oct.

SOCIEDAD ANONIMA TERRITORIAL, RURAL Y MERCANTIL SUD AMERICANA. — Convocatoria.—De acuerdo con lo dispuesto en el artículo 24 de los estatutos, se convoca a los señores accionistas a asamblea general ordinaria, para el día 27 de octubre de 1922, a las 15 horas, en el local de la Sociedad, calle Bartolomé Mitre 853, con el objeto de tratar la siguiente

ORDEN DEL DIA

1o. Lectura, consideración y aprobación de la Memoria, Balance General y Cuenta de Ganancias y Pérdidas correspondientes al primer ejercicio terminado el 30 de junio de 1922.

2o. Elección de tres directores titulares y dos suplentes por dos años.

3o. Fijación de los honorarios del síndico.

4o. Elección del síndico y síndico suplente por un año.

5o. Designación de dos accionistas para aprobar y firmar el acta de la asamblea.

Nota: De acuerdo con lo dispuesto en el artículo 28 de los Estatutos, los señores accionistas deberán depositar sus acciones en la Sociedad hasta tres días antes de la fecha fijada para la Asamblea.— El Presidente. 17|472 v. 20 oct.

"LA EPOCA", SOCIEDAD ANONIMA. AV. de Mayo 769. — (Convocatoria). — Se hace saber a los tenedores de vales de la segunda serie de acuerdo con la resolución de la Asamblea extraordinaria de accionistas celebrada el 30 de septiembre ppdo., que deben presentar a Tesorería para ser reintegrados del importe suscripto, los vales correspondientes, previniéndoseles que si dentro de dicho término no se presentasen, pasarán a la reserva social las cantidades respectivas. — Octubre 9 de 1922. — El Secretario.

S. A. FRIGORIFICO ARMOUR DE LA PLATA. — Convocatoria. — Se convoca a los señores accionistas a la Asamblea General Etraordinaria que se vericará el 30 de octubre corriente, en el local de la Sociedad, calle Reconquista No. 314, a las quince, a objeto de tratar la siguiente

ORDEN DEL DIA

1o. Modicación de la fecha del cierre de los libros sociales con cambio correspondiente de la fecha de las Asambleas Generales Ordinarias de Accionistas y modificación del término del mandato de los actuales directores para coincidir con la fecha de las Asambleas Ordinarias.

Se previene a los señores accionistas que para concurrir a la Asamblea deberán depositar sus acciones en la tesorería de la Sociedad o su equivalente recibo de las mismas a más tardar con tres días de anticipación, para obtener el correspondiente boleto de entrada.—Buenos Aires, octubre 9 de 1922. — El Secretario.

17|496 v. 25 oct.

CALERA AVELLANEDA (SOCIEDAD ANOnima) Alsina 533, Buenos Aires.—Convocatoria. — Por resolución del directorio y de acuerdo con lo establecido por los estatutos se convoca a los señores accionistas a la Asamblea General Ordinaria que se celebrará el 27 de octubre del corriente año, a las 14 horas, en el local del Banco Germánico de la América del Sud, calle Reconquista 37, para tratar la siguiente

ORDEN DEL DIA

1o. Aprobación de la Memoria, Balance General y de la cuenta de Ganancias y Pérdidas, correspondientes al tercer ejercicio terminado el 30 de junio de 1922.

2o. Elección de tres directores titulares.

3o. Elección de dos directores suplentes.

4o. Elección del síndico titular.

5o. Elección del síndico suplente.

6o. Designación de dos accionistas para firmar el acta de la Asamblea en conjunto con el presidente y el síndico.

Para tener derecho y voto a la Asamblea deberán depositar los señores accionistas, según el artículo 28 de los Estatutos, sus acciones o certificados de un Banco, que acredite tenerlas depositadas a su nombre, en la caja de la Sociedad, a lo menos tres días antes del fijado para la Asamblea.— Buenos Aires, octubre 11 de 1922.—El Directorio. 17|504 v. 27 oct.

MALTERIA Y CERVECERIA DE LOS ANDES (Sociedad Anónima) — Convocatoria. —De conformidad con lo dispuesto en el artículo No. 14 de los Estatutos, se convoca a los señores accionistas de esta sociedad a la primera Asamblea General Ordinaria que se efectuará el día 30 de octubre próximo, a las 16.30 horas, en el local de la calle Cangallo 667, a los efectos de tratar la siguiente

ORDEN DEL DIA

1o. Consideración de la Memoria del directorio, Inventario, Balance, cuenta de Ganancias y Pérdidas e informe del síndico correspondientes al primer ejercicio vencido el 30 de junio de 1922.

2o. Elección de síndico y síndico suplente, pudiendo ser reelectos los salientes.

3o. Designación de dos accionistas para firmar el acta de esta asamblea.

De conformidad con el artículo 19 de los estatutos, los señores accionistas deberán depositar en la caja de la sociedad sus acciones con tres días, por lo menos, de anticipación y recibirán en cambio, un certificado de depósito que les servirá de boleto de entrada.—Buenos Aires, 11 de octubre de 1922.—El Directorio.

17|501 v. 28 oct.

EDICTOS JUDICIALES

El señor juez de primera instancia en lo civil de la Capital de la República, doctor don Adolfo Casabal ha dispuesto se cite, llame y emplace por el término de treinta días, contados desde la primera publicación del presente, a todos los que se consideren con derecho a los bienes dejados por don EDUARDO FRANCISCO LAMARQUE, ya sean como herederos o acreedores para que dentro de dicho término comparezcan a deducir sus acciones en forma, por ante su juzgado y secretaría del que subscribe, bajo apercibimiento de lo que hubiere lugar por derecho.—Buenos Aires, septiembre veintitrés de 1922. —Armando F. Laspiur, secretario.

17|413 v. 27 oct.

El señor juez de primera instancia en lo civil de la Capital de la República, doctor don Martín Abelenda, ha dispuesto se cite, llame y emplace por el término de treinta días, contados desde la primera publicación del presente, a todos los que se consideren con derecho a los bienes dejados por don JOSE BOTTINO, ya sean como herederos o acreedores, para que dentro de dicho término comparezcan a deducir sus acciones en forma, por ante su juzgado y secretaría del que subscribe, bajo apercibimiento de lo que hubiere lugar por derecho.—Buenos Aires, septiembre 18 de 1922.—Dr. Nicolás González Yramain, secretario. 17|390 v. 22 oct.

El señor juez de primera instancia en lo civil de la capital de la República, doctor don Juan Carlos Lagos, ha dispuesto se cite, llame y emplace por el término de treinta días, contados desde la primera publicación del presente, a todos los que se consideren con derecho a los bienes dejados por don JUAN JOSE o JUAN ANTONIO o G. G. CHIOGNA, ya sean como herederos o acreedores, para que dentro de dicho término comparezcan a deducir sus acciones en forma, por ante su juzgado y secretaría del que subscribe, bajo apercibimiento de lo a que hubiere lugar por derecho. — Buenos Aires, septiembre 20 de 1922.—José E. Cirio, secretario.

17|385 bis v. 22 oct.

El señor juez de primera instancia en lo civil de la capital de la República, doctor don Fernando M. Colombres, ha dispuesto se cite, llame y emplace por el término de treinta días, contados desde la primera publicación del presente, a todos los que se consideren con derecho a los bienes dejados por don ENRIQUE BELLATTI, ya sean como herederos o acreedores, para que dentro de dicho término comparezcan a deducir sus acciones en forma por ante su juzgado y secretaría del que subscribe, bajo apercibimiento de lo que hubiere lugar por derecho. — Buenos Aires, septiembre 9 de 1922.—Dr. José Agustín Basualdo, secretario. 17|382 v. 21 oct.

El señor juez de primera instancia en lo civil de la capital de la República, doctor don Martín Abelenda, ha dispuesto se cite, llame y emplace por el término de treinta días, contados desde la primera publicación del presente, a todos los que se consideren con derecho a los bienes dejados por doña DOLORES BARRENECHEA DE LARGUIA, ya sean como herederos o acreedores, para que dentro de dicho término comparezcan a deducir sus acciones en forma, por ante su juzgado y secretaría del que subscribe, bajo apercibimiento de lo que hubiere lugar por derecho.—Buenos Aires, septiembre 15 de 1922.—Dr. José C. Miguens, secretario.

17|384 v. 21 oct.

El señor juez de primera instancia en lo civil de la Capital de la República, doctor don Martín Abelenda ha dispuesto se cite, llame y emplace por el término de treinta días, contados desde la primera publicación del presente, a todos los que se consideren con derecho a los bienes dejados por doña ADELA AUGUSTINA o AGUSTINA MARIA DROUOT DE BIGE, ya sean como herederos o acreedores, para que dentro de dicho término comparezcan a deducir sus acciones en forma, por ante su juzgado y secretaría del que subscribe, bajo apercibimiento de lo que hubiere lugar por derecho. — Buenos Aires, septiembre 22 de 1922. — Dr. Carlos G. Marín, secretario. 17|494 v. 24 oct.

El señor juez de primera instancia en lo civil de la Capital de la República, doctor don Martín Abelenda, ha dispuesto se cite, llame y emplace por el término de treinta días, contados desde la primera publicación del presente, a todos los que se consideren con derecho a los bienes dejados por don TEUT CARLOS BALLMULLER o CARLOS BALLMULLER, ya sean como herederos o acreedores, para que dentro de dicho término comparezcan a deducir sus acciones en forma, por ante su juzgado y secretaría del que subscribe, bajo apercibimiento de lo que hubiere lugar por derecho. — Buenos Aires, septiembre 18 de 1922. — Nicolás González Yramain, secretario.

17|381 v. 20 oct.

El señor juez de primera instancia en lo civil de la Capital de la República, doctor don Fernando M. Colombres ha dispuesto se cite, llame y emplace por el término de treinta días, contados desde la primera publicación del presente, a todos los que se consideren con derecho a los bienes dejados por don JUAN MAGLIOLA O MAGLIOLO, ya sean como herederos o acreedores, para que dentro de dicho término comparezcan a deducir sus acciones en forma por ante su juzgado y secretaría del que subscribe, bajo apercibimiento de lo que hubiere lugar por derecho.— Buenos Aires, julio 24 de 1922. — Jorge González del Solar, secretario.

17|368 v. 17 oct.

El señor juez de primera instancia en lo civil de la Capital de la República, doctor don Martín Abeleada, ha dispuesto se cite, llame y emplace por el término de treinta días, contados desde la primera publicación del presente, a todos los que se consideren con derecho a los bienes dejados por doña MARIA ANTONIA VICENTA URIBELARREA DE CABRAL HUNTER, ya sean como herederos o acreedores, para que dentro de dicho término comparezcan a deducir sus acciones en forma por ante su juzgado y secretaría del que subscribe, bajo apercibimiento de lo que hubiere lugar por derecho.—Buenos Aires, septiembre nueve de 1922.—Dr. Napoleón Paz (hijo), secretario. 17|332 v. 15 oct.

El señor juez de primera instancia en lo civil de la Capital de la República, doctor don Juan Carlos Lagos, ha dispuesto se cite, llame y emplace por el término de treinta días, contados desde la primera publicación del presente, a todos los que se consideren con derecho a los bienes dejados por NATALIO O NATALLE CARMELLI, ya sean como herederos o acreedores, para que dentro de dicho término comparezcan a deducir sus acciones en forma, por ante su juzgado y secretaría del que subscribe, bajo apercibimiento de lo a que hubiere lugar por derecho. — Buenos Aires, septiembre 25 de 1922.—Dr. Antonio Palleja, secretario. 17|416 v. 28 oct.

El señor juez de primera instancia en lo civil de la Capital de la República, doctor don Martín Abelenda, ha dispuesto se cite, llame y emplace por el término de treinta días, contados desde la primera publicación del presente, a todos los que se consideren con derecho a los bienes dejados por don DANTE BOLLO, ya sean como herederos o acreedores, para que dentro de dicho término comparezcan a deducir sus acciones en forma, por ante su juzgado y secretaría del que subscribe, bajo apercibimiento de lo que hubiere lugar por derecho.—Buenos Aires, septiembre 20 de 1922.—Dr. Eduardo Rojas, secretario. 17|424 v. 29 oct.

Por disposición del señor juez de primera instancia en lo civil de la Capital de la República, doctor don Martín Abelenda, se hace saber por el término de quince días, a contar desde la primera publicación del presente, que ha sido declarado en estado de concurso don EDUARDO MARIA SAENZ VALIENTE y nombrado síndico del mismo al doctor José Antonio González, con domicilio en la calle Florida número 470, ante quien deberán los acreedores presentar, dentro del mismo término, los títulos justificativos de sus créditos.— Buenos Aires, septiembre diez y nueve de 1922.—Eduardo Rojas, secretario.

17|431 v. 15 oct.

Por disposición del señor juez de comercio de la capital Federal doctor Alfredo Labougle, secretaría del doctor Ricardo S. Curutchet, se hace saber por el término de ocho días, que habiéndose presentado los señores MISSAGLIA y Cía., solicitando convocatoria de acreedores, se ha designado el día 25 del corriente a las 14 horas para que en la Sala de Audiencias del juzgado, tenga lugar la junta de verificación de créditos. — Buenos Aires, octubre 10 de 1922. — Ricardo S. Curutchet, secretario.

17|516 v. 21 oct.

Por disposición del señor juez de comercio de la capital doctor Alfredo Labougle, se hace saber por el término de ocho días que ante el juzgado a su cargo y secretaría del doctor R. Q. Blamey Lafone, se ha presentado JUAN B. SISTO, solicitando convocatoria de acreedores, habiéndose designado al contador Julio A. Leach, para que conjunta o separadamente procedan a informar con los acreedores interventores nombrados Banco de la Nación, Español del Río de la Plata y señores Arizzi y Begue, en la junta de verificación de créditos que tendrá lugar en la sala de audiencias del juzgado el día 6 del entrante noviembre a las 14 horas. — Buenos Aires, octubre 10 de 1922. — R. Q. Blamey Lafone, secretario. 17|520 v. 21 oct.

Por disposición del señor juez de comercio de la capital de la República doctor Félix Martín y Herrera, se hace saber por medio del presente y por el término de tres días, que ha quedado disuelta la sociedad que giraba en esta plaza bajo el rubro de ROGELIO DI PAOLA y HERMANO, haciéndose cargo del activo el señor Rogelio di Paola, según escritura pasada por ante el escribano Ireneo E. Collado con fecha cuatro de octubre del corriente año.— Buenos Aires, octubre 13 de 1922. — Alfredo G. Romero, secretario. Palacio de Justicia, 5.o piso, sobre Tucumán.

17|518 v. 16 oct.

Por disposición del señor juez de primera instancia en lo civil de la Capital de la República doctor don J. Isaac Arriola, se cita y emplaza por el término de treinta días, a contar desde la primera publicación del presente, a todos los que se consideren con derecho a los bienes dejados por fallecimiento de don CARLOS MARIA LLOSA, ya sean como herederos o acreedores, para que dentro de dicho término, comparezcan por ante su juzgado y secretaría del que subscribe, a deducir sus acciones en forma, bajo apercibimiento de lo que hubiera lugar por derecho. — Buenos Aires, Palacio, octubre 10 de 1922. — Dámaso E. Palacio, secretario. 17|521 v. 12 nov.

El señor juez de primera instancia en lo civil de la Capital de la República, doctor don Juan Carlos Lagos, ha dispuesto se cite, llame y emplace por el término de treinta días, contados desde la primera publicación del presente, a todos los que se consideren con derecho a los bienes dejados por MARIA AMELIA BERDUCQ DE DENOT, ya sean como herederos o acreedores, para que dentro de dicho término comparezcan a deducir sus acciones en forma, por ante su juzgado y secretaría del que subscribe, bajo apercibimiento de lo a que hubiere lugar por derecho.—Buenos Aires, septiembre veintinueve de 1922. —Dr. Manuel Beretervide, secretario.

17|447 v. 2 nov.

El señor juez de primera instancia en lo civil de la Capital de la República, doctor don Juan Carlos Lagos, ha dispuesto se cite, llame y emplace por el término de treinta días, contados desde la primera publicación del presente, a todos los que se consideren con derecho a los bienes dejados por D. ANTONIO MARANDOLA O MARANTOLA, ya sean como herederos o acreedores, para que dentro de dicho término comparezcan a deducir sus acciones en forma, por ante su juzgado y secretaría del que subscribe, bajo apercibimiento de lo a que hubiere lugar por derecho.—Buenos Aires, octubre 2 de 1922.—Dr. José L. Urdapilleta, secretario. 17|454 v. 4 nov.

El señor juez de primera instancia en lo civil de la Capital de la República, doctor don Adolfo Casabal, ha dispuesto se cite, llame y emplace por el término de treinta días, contados desde la primera publicación del presente, a todos los que se consideren con derecho a los bienes dejados por don EMILIO SCHICKENDANTZ, ya sean como herederos o acreedores, para que dentro de dicho término comparezcan a deducir sus acciones en forma, por ante su juzgado y secretaría del que subscribe, bajo apercibimiento de lo que hubiere lugar por derecho.—Buenos Aires, octubre 3 de 1922.—Dr. Héctor Olmedo Cortés, secretario. 17|466 v. 4 nov.

El señor juez de primera instancia en lo civil de la Capital de la República, doctor Juan Carlos Lagos, ha dispuesto se cite, llame y emplace por el término de treinta días, contados desde la primera publicación del presente, a todos los que se consideren con derecho a los bienes dejados por ANTONIO MARCUCCI, ya sean como herederos o acreedores, para que dentro de dicho término comparezcan a deducir sus acciones en forma, por ante su juzgado y secretaría del que subscribe, bajo apercibimiento de lo a que hubiere lugar por derecho. — Buenos Aires, octubre tres de 1922.—Dr. Pedro F. Funes, secretario. 17|470 v. 5 nov.

El señor juez de primera instancia en lo civil de la Capital de la República, doctor don Juan Carlos Lagos, ha dispuesto se cite, llame y emplace por el término de 30 días, contados desde la primera publicación del presente, a todos los que se consideren con derecho a los bienes dejados por don FRANCISCO MILLET, ya sean como herederos o acreedores, para que dentro de dicho término comparezcan a deducir sus acciones en forma, por ante su juzgado y secretaría del que subscribe, bajo apercibimiento de lo a que hubiere lugar por derecho.—Buenos Aires, junio 19 de 1922.—Dr. Antonio Palleja, secretario. 17|483 v. 6 nov.

El señor juez de primera instancia en lo civil de la Capital de la República doctor don Martín Abelenda, ha dispuesto se cite, llame y emplace por el término de treinta días, contados desde la primera publicación del presente, a todos los que se consideren con derecho a los bienes dejados por doña IGNACIA ATELA DE MORA, ya sean como herederos o acreedores, para que dentro de dicho término comparezcan a deducir sus acciones en forma, por ante su juzgado y secretaría del que subscribe, bajo apercibimiento de lo que hubiere lugar por derecho.—Buenos Aires, octubre cinco de 1922.—Dr. Juan José Coronado, secretario. 17|497 v. 9 nov.

Por disposición del señor juez del crimen de la Capital Federal, doctor Benjamín García Torres, se cita, llama y emplaza por el término de treinta días, a contar desde la primera publicación del presente y en su carácter de accionista de "La Mutual Americana", a JULIO VALERO o BALERO, acusado por don Víctor Barón Peña de injurias graves y calumnias encubiertas, a fin de que comparezca a la audiencia del quince de noviembre próximo, a las catorce horas, señalada para que tenga lugar el juicio de conciliación determinado por el artículo quinientos noventa y uno del Código de Procedimientos en lo Criminal, bajo apercibimiento de ser declarado rebelde.—Buenos Aires, octubre siete de 1922.—Dr. Juan Carlos Seru, secretario. 17|495 v. 9 nov.

Por disposición del señor juez de comercio de esta capital, doctor Alfredo Labougle, se hace saber al público por el término de ocho días, que la razón social CALDERARA y COMPAÑIA se ha presentado solicitando convocatoria de acreedores, habiéndose señalado la audiencia del día 23 de octubre, a las quince horas, para que tenga lugar la junta de verificación de créditos.—Buenos Aires, octubre 5 de 1922.—Aureliano García Calvo, secretario. 17|498 v. 18 oct.

Por disposición del señor juez de comercio doctor Félix Martín y Herrera, a cargo del juzgado que fué del doctor Eduardo M. Naón, secretaría F. A. García, se hace saber por ocho días, que habiéndose presentado el señor MANUEL GAYTERO solicitando convocatoria de acreedores, S. S. proveyó el siguiente auto: Buenos Aires, septiembre 21 de 1922. Autos y vistos: Atento a lo que resulta del certificado del Registro Público de Comercio, y estando cumplidos los requisitos exigidos por el Art. 8 de la Ley No. 4156, desígnanse como interventores a los acreedores National City Bank, Banco de la Nación y Banco de Londres, para que unidos al contador don . . . . . sorteado en este acto ante el actuario, comprueben la verdad de la exposición presentada, examinen los libros y recojan los antecedentes necesarios para informar sobre la conducta del solicitante, valor del activo, situación y porvenir de los negocios y exactitud de la nómina de acreedores presentada; suspéndase toda ejecución que hubiera llegado al estado de embargo de bienes, con excepción de las que tuviesen por objeto el cobro de un crédito hipotecario o privilegiado, librándose los oficios correspondientes; publíquense edictos por ocho días en los diarios "Boletín Judicial" y LA EPOCA, haciendo conocer la presentación y citando a todos los acreedores para que concurran a junta de verificación de créditos, que tendrá lugar en la Sala de Audiencias del Juzgado el día 23 de octubre, a las catorce, edictos que deberá publicar el deudor dentro de veinticuatro horas, bajo apercibimiento de tenerlo por desistido de su petición. Se señalan para notificaciones en secretaría, los días lunes y jueves o el siguiente hábil si alguno de estos fuere feriado.—Rep. la foja.—Pase al señor juez en turno a los efectos del sorteo.—E. M. Naón.—Ante mí: F. A. García. —El contador insaculado es el señor Mauricio R. Jadarola.—Buenos Aires, octubre 4 de 1922.—Francisco Alberto García, secretario. 17|493 v. 18 oct.

El señor juez de primera instancia en lo civil de la capital de la República doctor don Fernando M. Colombres, ha dispuesto se cite, llame y emplace por el término de treinta días contados desde la primera publicación del presente, a todos los que se consideren con derecho a los bienes dejados por don JUAN SALA, ya sean como herederos o acreedores, para que dentro de dicho término comparezcan a deducir sus acciones en forma por ante su juzgado y secretaría del que subscribe, bajo apercibimiento de lo que hubiere lugar por derecho. — Buenos Aires, septiembre 13 de 1922. — Víctor Sanduilo, secretario.

17|341 v. 14 oct.

El señor juez de primera instancia en lo civil de la Capital de la República, doctor don Adolfo Casabal, ha dispuesto se cite llame y emplace por el término de treinta días, contados desde la primera publicación del presente, a todos los que se consideren con derecho a los bienes dejados por don LUIS FONTANA, ya sean como acreedores para que dentro de dicho término comparezcan a deducir sus acciones en forma, por ante su juzgado y secretaría del que subscribe, bajo apercibimiento de lo que hubiere lugar por derecho. — Buenos Aires, septiembre 18 de 1922. — Carlos González del Solar, secretario.

17|378 v. 20 oct.

El señor juez de primera instancia en lo civil de la capital de la República, doctor don Martín Abelenda, ha dispuesto se cite, llame y emplace por el término de treinta días, contados desde la primera publicación del presente, a todos los que se consideren con derecho a los bienes dejados por don JUAN JOSE MARIA FERRARI, ya sean como herederos o acreedores, para que dentro de dicho término comparezcan a deducir sus acciones en forma, por ante su juzgado y secretaría del que subscribe, bajo apercibimiento de lo que hubiere lugar por derecho — Buenos Aires, septiembre 13 de 1922 — José C. Miguens, secretario.

17|342 v. 14 oct.

El señor juez de primera instancia en lo civil de la Capital de la República, doctor Martín Abelenda, ha dispuesto se cite, llame y emplace por el término de treinta días, contados desde la primera publicación del presente, a todos los que se consideren con derecho a los bienes dejados por doña MARIA MANUELA BABIO DE PUENTE, ya sean como herederos o acreedores, para que dentro de dicho término comparezcan a deducir sus acciones en forma, por ante su juzgado y secretaría del que subscribe, bajo apercibimiento de lo que hubiere lugar por derecho.— Buenos Aires, septiembre veintinueve de 1922.—Dr. Napoleón Paz (hijo), secretario. 17|434 v. 31 oct.

El señor juez de primera instancia en lo civil de la Capital de la República, doctor don MARTIN ABELENDA, ha dispuesto se cite, llame y emplace por el término de treinta días, contados desde la primera publicación del presente, a todos los que se consideren con derecho a los bienes dejados por don VITO MAGALDO O MAGALDI y doña ANGELA ESPOSITO o SPOSITO DE GRIPPO, ya sean como herederos o acreedores, para que dentro de dicho término comparezcan a deducir sus acciones en forma por ante su juzgado y secretaría del que subscribe, bajo apercibimiento de lo que hubiere lugar por derecho. — Buenos Aires, septiembre doce de 1922.—Dr. Nicolás González Yramain. 17|351 v. 15 oct.

El señor juez de primera instancia en lo civil de la Capital de la República, doctor don Martín Abelenda ha dispuesto se cite, llame y emplace por el término de treinta días, contados desde la primera publicación del presente, a todos los que se consideren con derecho a los bienes dejados por don FRANCISCO LONGHI, ya sean como herederos o acreedores, para que dentro de dicho término comparezcan a deducir sus acciones en forma, por ante su juzgado y secretaría del que subscribe, bajo apercibimiento de lo que hubiere lugar por derecho.—Buenos Aires, septiembre 6 de 1922.—Dr. Juan José Coronado, secretario. 17|359 v. 16 oct.

El señor juez de primera instancia en lo civil de la Capital de la República, doctor don Martín Abelenda ha dispuesto se cite, llame y emplace por el término de treinta días, contados desde la primera publicación del presente, a todos los que se consideren con derecho a los bienes dejados por doña CATALINA MARIA DE RENGO, ya sean como herederos o acreedores, para que dentro de dicho término comparezcan a deducir sus acciones en forma por ante su juzgado y secretaría del que subscribe, bajo apercibimiento de lo que hubiere lugar por derecho.—Buenos Aires, septiembre 13 de 1922.—Dr. Eduardo Rojas, secretario. 17|360 v. 16 oct.

El señor juez de primera instancia en lo civil de la Capital de la República, doctor don Fernando M. Colombres, ha dispuesto se cite, llame y emplace por el término de treinta días contados desde la primera publicación del presente, a todos los que se consideren con derecho a los bienes dejados por don JUAN PODESTA, ya sean como herederos o acreedores, para que dentro de dicho término comparezcan a deducir sus acciones en forma por ante su juzgado y secretaría del que subscribe, bajo apercibimiento de lo que hubiere lugar por derecho.—Buenos Aires, septiembre [illegible] de 1922.—Dr. Carlos F. Degreef, secretario. 17|328 v. 23 oct.

El señor juez de primera instancia en lo civil de la Capital de la República, doctor don Martín Abelenda ha dispuesto se cite, llame y emplace por el término de treinta días, contados desde la primera publicación del presente, a todos los que se consideren con derecho a los bienes dejados por don JUAN SALVADOR BUCCA, ya sean como herederos o acreedores, para que dentro de dicho término comparezcan a deducir sus acciones en forma, por ante su juzgado y secretaría del que subscribe, bajo apercibimiento de lo que hubiere lugar por derecho. — Buenos Aires, septiembre 13 de 1922.—Dr. Carlos G. Marín, secretario. 17|[illegible]

Por disposición del señor juez de comercio de esta Capital, doctor Alfredo Labougle, se hace saber al público por el término de ocho días, que el Banco de España y América se ha presentado solicitando convocatoria de acreedores, habiéndose señalado la audiencia del día 13 de octubre, a las 12 horas, para que tenga lugar la junta de verificación de créditos. — Buenos Aires, octubre [illegible] de 1922.—Aureliano García Calvo, secretario. 17|474 v. [illegible] oct.

El señor juez de primera instancia en lo civil de la Capital de la República, doctor don Fernando M. Colombres ha dispuesto se cite, llame y emplace por el término de treinta días, contados desde la primera publicación del presente, a todos los que se consideren con derecho a los bienes dejados por don MANUEL GARAROSA, ya sean como herederos o acreedores, para que dentro de dicho término comparezcan a deducir sus acciones en forma por ante su juzgado y secretaría del que subscribe, bajo apercibimiento de lo que hubiere lugar por derecho.—Buenos Aires, agosto dos de 1922.—Dr. José Agustín Basualdo, secretario. 17|[illegible]

El señor juez de primera instancia en lo civil de la Capital de la República, Dr. don Juan Carlos Lagos, ha dispuesto se cite, llame y emplace por el término de treinta días, contados desde la primera publicación del presente, a todos los que se consideren con derecho a los bienes dejados por JOSE LINARES, ya sean como herederos o acreedores, para que dentro de dicho término comparezcan a deducir sus acciones en forma por ante su juzgado y secretaría del que subscribe, bajo apercibimiento de lo a que hubiere lugar por derecho.—Buenos Aires, septiembre 25 de 1922.—Dr. Arturo Palejá, secretario. 17|430 v. [illegible] oct.

El señor juez de primera instancia en lo civil de la Capital de la República, doctor don Martín Abelenda, ha dispuesto se cite, llame y emplace por el término de treinta días, contados desde la primera publicación del presente, a todos los que se consideren con derecho a los bienes dejados por don COSME ANTONIO o ANTONIO COSME POLLONE, ya sean como herederos o acreedores, para que dentro de dicho término comparezcan a deducir sus acciones en forma, por ante su juzgado y secretaría del que subscribe, bajo apercibimiento de lo que hubiere lugar por derecho.—Buenos Aires, septiembre [illegible] de 1922.—Dr. Napoleón Paz (hijo), secretario. 17|429 v. [illegible] oct.

Por disposición del señor juez en lo civil doctor Juan Carlos Lagos, secretaría del autorizante, se hace saber a los acreedores del concurso de D. JUAN [illegible]GNALE, que se ha señalado la audiencia del día 24 del corriente, a las [illegible] horas, para que tenga lugar la junta de verificación de créditos y la prevención establecida en el artículo 70 del Código de Procedimientos.—Buenos Aires, octubre 11 de 1922.—José E. Cirio, secretario. 17|509 v. [illegible] oct.

El señor juez de primera instancia en lo civil de la Capital de la República, doctor don Juan Carlos Lagos, ha dispuesto se cite, llame y emplace por el término de treinta días, contados desde la primera publicación del presente, a todos los que se consideren con derecho a los bienes dejados por JOSE SALVADOR VENEZIO y EMILIA DOMINGA MASSIMO, ya sean como herederos o acreedores, para que dentro de dicho término comparezcan a deducir sus acciones en forma por ante su juzgado y secretaría del que subscribe, bajo apercibimiento de lo a que hubiere lugar por derecho. — Buenos Aires, octubre tres de 1922.—Dr. Pedro F. Funes, secretario. 17|511 v. 12 oct.

Por disposición del señor juez de comercio de la Capital, doctor Alfredo Labougle, se hace saber por medio del presente que la sociedad que giraba en esta plaza bajo el rubro de "F. CHRETIEN & P. y A. ZARAGOZANO", ha quedado disuelta por separarse de ella el socio señor Fernando Chretien, quedando a cargo del activo y pasivo de la misma los socios señores Pascual y Antonio Zaragozano, según así resulta de la escritura pasada ante el escribano de esta Capital don SISTO M. GORBEA, con fecha diez y nueve de septiembre del corriente año.—Buenos Aires, octubre 5 de 1922.—Aureliano García Calvo, secretario. 17|510 v. 16 oct.

Por disposición del señor juez de comercio de la Capital, doctor Félix Martín y Herrera, interinamente a cargo del juzgado que fué del doctor Eduardo M. Naón, secretaría del autorizante, se hace saber por seis días que habiendo sido declarado en quiebra don MANUEL CASAL VAZQUEZ, recayó la siguiente providencia: "Buenos Aires, julio [illegible] de 1922.—Autos y vistos: Estando justificados por las constancias de autos los extremos exigidos por la ley, declárase en estado de quiebra a don MANUEL CASAL VAZQUEZ. Nómbrase contador a don . . . . . . a quien ha correspondido según el sorteo practicado en este acto ante el actuario. Fíjase como fecha provisoria de la cesación de pagos el día del protesto de fs. [illegible]; líbrese oficio al señor Director de Correos para que retenga y remita al contador nombrado la correspondencia epistolar y telegráfica del fallido, que deberá ser abierta en su presencia o por el juez en su ausencia, a fin de entregarle la que fuera puramente personal; intímese a todos los que tengan bienes y documentos del fallido para que los pongan a disposición del contador, bajo las penas y responsabilidades que correspondan; se prohibe hacer pagos o entrega de efectos al fallido, so pena a los que lo hicieren, de no quedar exonerados, en virtud de dichos pagos y entregas, de las obligaciones que tengan pendientes en favor de la masa; procédase por el actuario y el contador nombrado a la ocupación, bajo inventario, de todos los bienes y pertenencias del fallido; librándose los oficios del caso a los señores jueces de comercio y a la Oficina de Embargos e Inhibiciones para que anote la que se decreta contra el fallido y cítese al Sr. Agente Fiscal. Publíquense edictos por seis días en los diarios "Boletín Judicial" y LA EPOCA, haciendo saber este auto y convocando a los acreedores a junta de verificación de créditos, que tendrá lugar el día 14 de agosto, a las catorce. Se señalan para notificaciones en secretaría, los días lunes y jueves o el siguiente hábil si alguno de estos fuere feriado.—Rep. la foja. Pasen estos autos al señor juez en turno a fin de que sortee el contador.—E. M. Naón.—Ante mí: F. A. García. Igualmente se hace saber que en sorteo ha resultado insaculado el contador don Emiliano C. Carranza y que la audiencia fijada ha sido postergada para el día 25 de octubre corriente, a las catorce horas.—Buenos Aires, octubre 10 de 1922.—F. Alberto García, secretario. 17|512 v. 19 oct.

LICITACIONES

MINISTERIO DE OBRAS PUBLICAS DE LA NACION

DIRECCION GENERAL DE ARQUITECTURA

Llámase a licitación pública hasta el día 16 de octubre próximo, a las 16 horas, para la demolición del edificio ubicado en la calle José Evaristo Uriburu No. 876, expropiado para el Policlínico San Martín.

Plano, pliego de condiciones y bases en la Dirección General de Arquitectura (Lima 287) — Buenos Aires, septiembre 17 de 1922.

17|324 v. octubre 16

MINISTERIO DE OBRAS PUBLICAS DE LA NACION

Llámase a licitación pública para el día 31 de octubre próximo a las 14, para la provisión de 159.4 toneladas de cemento portland, con destino a la construcción de un puente sobre el arroyo Las Garzas, en el camino de Lobos a Navarro.

Datos en la secretaría de la Dirección General de Puentes y Caminos, Reconquista 575. — Dirección General, octubre 2 de 1922.

17|437 v. Oct 31

MINISTERIO DE OBRAS PUBLICAS DE LA NACION

Llámase a licitación pública para el día 31 de octubre próximo, a las 15.15, para la ejecución de las obras de reparación del camino de Quetrequén a Parera, F. C. Oeste, gobernación de La Pampa.

Datos en el juzgado letrado de Santa Rosa de Toay y en la secretaría de la Dirección General de Puentes y Caminos Reconquista 575. — Dirección General, octubre 2 de 1922.

17|438 v. Oct. 31

MINISTERIO DE OBRAS PUBLICAS DE LA NACION

Llámase a licitación pública hasta el día 2 de noviembre próximo, a las 15 horas, para adjudicar la provisión de 47 metros cúbicos de madera dura con destino a las obras del puente sobre el río Negro, en Paso Bonfanti, (Chaco).

Datos en la Dirección General de Puentes y Caminos de la Nación, calle Reconquista 575. — Buenos Aires, octubre 4 de 1922.

17|465 v. nov. 2

MINISTERIO DE OBRAS PUBLICAS DE LA NACION

Llámase a licitación pública para el día 8 de noviembre próximo a las 15 y 15, para la provisión de 76,22 toneladas de cemento portland con destino a la reconstrucción del puente Batalla en el camino de Coronel Mom a Chivilcoy.

Datos en la secretaría de la Dirección General de Puentes y Caminos, Reconquista 575. — Dirección General, octubre 10 de 1922.

17|464 v. novbre. 8.

MINISTERIO DE OBRAS PUBLICAS DE LA NACION

Llámase a segunda licitación pública para el día 8 de noviembre próximo a las 15, para la provisión de 65 toneladas de cemento portland con destino a las obras del camino de Lanteri a Colonia Las Garzas.

Datos en la secretaría de la Dirección General de Puentes y Caminos, Reconquista 575. — Dirección General, octubre 10 de 1922.

17|499 v. novbre. 8.

MINISTERIO DE OBRAS PUBLICAS DE LA NACION

Llámase a licitación pública para el día 13 de noviembre próximo a las 15 y 30, para la ejecución de las obras de reparación de los caminos de acceso a la estación Bowen, F. C. Oeste, Provincia de Mendoza.

Datos en el Juzgado Federal de Mendoza y en la secretaría de la Dirección General de Puentes y Caminos, Reconquista 578. — Dirección General, octubre 14 de 1922.

17|503 v. nobre. 13.

MINISTERIO DE OBRAS PUBLICAS

Llámase a licitacion pública para el día 20 de octubre próximo, a las 16 horas, para la provisión de ciento treinta y uno (131) uniformes de verano para el personal de servicio del Ministerio.

Datos y pliegos de condiciones en la Primera Sección de la Subsecretaría.—Casa de Gobierno, 2o. piso. Bs. Aires, septiembre 18 de 1922.

17|379 v. oct. 20

DEPARTAMENTO NACIONAL DE HIGIENE

CONCURSO LIBRE PARA PROVEER DIVERSOS PUESTOS TECNICOS EN EL INSTITUTO BACTERIOLOGICO

Llámase a concurso libre para proveer los siguientes puestos técnicos vacantes en el Instituto Bacteriológico:

Bacteriologo de la sección Terapia Experimental.

Id. de la sección Higiene.

Ayudante de la sección Veterinaria.

Id. de la sección Higiene y Diagnóstico.

Id. de la sección Organoterapia.

Las pruebas tendrán lugar en el local del Instituto Bacteriológico, Avenida Vélez Sársfield No. 561, en la fecha que oportunamente se comunicará.

En la secretaría del Departamento Nacional de Higiene, Sarmiento No. 961, se abrirá un libro de inscripción, donde los interesados podrán anotarse, solicitando todas las informaciones pertinentes. — Buenos Aires, septiembre 28 de 1922. — El secretario.

17|435 v. oct. 30

OBRAS SANITARIAS DE LA NACION

SANEAMIENTO DE LA CIUDAD DE MENDOZA

Por disposición del Directorio se llama a licitación pública para la construcción de las siguientes obras en la ciudad de Mendoza: a) Red general de colectoras con sus bocas de registro, conexiones y demás accesorios; b) Conducto principal de desagües o cloaca máxima; y c) Cámara separadora y accesorios.

La construcción de esas obras comprende el suministro de todos los materiales y su colocación, y se ejecutarán todas ellas de acuerdo con los planos, presupuesto, y pliegos de condiciones que los interesados pueden consultar en la Dirección Técnica, en la ciudad de Buenos Aires, calle Charcas 1840, los días hábiles de 13 a 15 horas y en el Juzgado Federal de la ciudad de Mendoza. Las propuestas se presentarán en la secretaría del Directorio (Charcas 1840) antes de las 15 horas del día 8 de enero de 1923, o en el Juzgado Federal de Mendoza hasta el 2 de enero del mismo año.

Cada licitante presentará una propuesta ofreciendo ejecutar las obras con determinado tanto por ciento de rebaja o de aumento sobre los precios del presupuesto oficial, pagadero en dinero efectivo, en el formulario que se entregará a los interesados.

Cada proponente deberá acompañar a su propuesta un sello de $ 5 m|n. por la primera foja y otro de $ 1 m|n. por cada una de las siguientes y un certificado de depósito en dinero efectivo, o bien en Títulos de Crédito Argentino Interno de 5 0|0 de interés y 1 0|0 de amortización anuales, o en Cédulas Hipotecarias Argentinas por su valor nominal, hechos en el Banco de la Nación Argentina o en la Sucursal del mismo en la ciudad de Mendoza, a la orden del presidente del Directorio de las Obras Sanitarias de la Nación por la suma de ($ 25.000 m|n.) veinticinco mil pesos moneda nacional.

Las propuestas deberán presentarse en la secretaría del Directorio de las Obras Sanitarias de la Nación en la ciudad de Buenos Aires, calle Charcas 1840 y serán abiertas el 8 de enero de 1923 a las 15 horas, en presencia de los interesados que concurran al acto.

Buenos Aires, 4 de octubre de 1922. — L. Celasco, secretario.

17|480 v. 15 oc.

OBRAS SANITARIAS DE LA NACION

Por disposición del Directorio, se llama a licitación pública para la provisión de 15 camiones automóviles para una carga de 3,5 a 5 toneladas; 20 para una carga de 1,5 a 2 toneladas, y 25 acoplados de arrastre para una carga de 5 a 6 toneladas, en un todo de acuerdo con el pliego de condiciones que los interesados pueden consultar en la Dirección Técnica, calle Charcas 1840, todos los días hábiles de 13 a 15 horas.

Las propuestas deberán presentarse en la Secretaría del Directorio, y serán abiertas el 11 de diciembre próximo, a las 15 horas en presencia de los interesados que concurran al acto. — Buenos Aires, octubre 7 de 1922. — L. Celasco, Secretario.

17|492 v. octb. 18

Consejo Nacional de Educación

Llámase a licitación pública hasta el 18 de octubre de 1922, a las 15 horas, para las obras de ampliación del edificio ocupado por la escuela No. 15 de Estación Pinto (provincia de Santiago del Estero). Datos, en Dirección General de Arquitectura (Rodriguez Peña 935).

Esta licitación tendrá también lugar en Santiago del Estero, capital de la provincia del mismo nombre y en Estación Pinto (Santiago del Estero) en igual día y hora.—El Secretario general.

17|9 t7 v. 17 oct.

Consejo Nacional de Educación

Llámase a licitación pública, hasta las quince horas del treinta (30) de octubre próximo, para la impresión de formularios necesarios a la Oficina de Estadística. Datos, en Dirección Administrativa (Rodríguez Peña 935).—El Secretario General.

17|455 v. 30 oct.

BANCO HIPOTECARIO NACIONAL

Llámase a licitación pública, por el término de treinta días, a partir de la fecha, para presupuestar la construcción de las obras de "Albañilería y afines" correspondientes a la casa del gerente para la sucursal Tandil.

Los interesados podrán obtener los documentos de la licitación en la Dirección General de Construcciones del Banco, calle 25 de Mayo No. 245, de 13 a 16 horas, y en las sucursales Tandil y La Plata, previo pago de veinte pesos m|n.

Las propuestas se presentarán en sobre lacrado, en la Gerencia de la Casa Matriz, y se abrirán ante escribano del Banco, en acto público, el día 6 de noviembre a las 14 horas, en presencia de los interesados que concurran. Las propuestas podrán ser presentadas también en la sucursal Tandil hasta el 3 de noviembre y en la sucursal La Plata, hasta el día 5 de noviembre y serán abiertas en Casa Matiz conjuntamente con las demás. — Buenos Aires, octubre 3 de 1922. — Firmado: José Barrau, Gerente General.

17|456 v. 2 nov.

BANCO HIPOTECARIO NACIONAL

Llámase a licitación pública, por el término de treinta días, a partir de la fecha, para presupuestar la construcción de las obras de "Carpintería metálica y herrería de taller" correspondiente al edificio para la sucursal Tandil.

Los interesados podrán obtener los documentos de la licitación en la Dirección General de Construcciones del Banco, calle 25 de Mayo No. 245, de 13 a 16 horas, y en la sucursal Tandil, previo pago de veinte pesos moneda nacional.

Las propuestas se presentarán en sobre lacrado, en la gerencia de Casa Matriz, y se abrirán ante escribano del Banco, en acto público, el día 6 de noviembre, a las 14 horas, en presencia de los interesados que concurran. Las propuestas podrán ser presentadas también en la sucursal Tandil hasta el día 3 de noviembre y serán abiertas en Casa Matriz conjuntamente con las demás. — Buenos Aires, 6 de octubre de 1922. — Firmado: José Barrau, gerente general.

17|487 v. novb. 6

INTENDENCIA MUNICIPAL DE ROSARIO

LICITACION MUNICIPAL — RENOVACION DE PAVIMENTOS EN MAL ESTADO

Por disposición del señor Intendente Municipal don Cecilio Juanto, llámase a licitación para la renovación de varias clases de pavimentos en mal estado del municipio, de conformidad a la ordenanza número 20, de 30 de junio de mil novecientos veintidós y pliego de condiciones confeccionado al efecto.

La superficie a repavimentar con madera representará como mínimum 25.000 metros cuadrados; la substitución de la cubierta con asfaltado, 100.000 metros cuadrados y la substitución de la misma con adoquines de granito o granitullo tipo especial, 25.000 metros cuadrados.

Las propuestas deberán indicar el porcentaje de rebaja sobre los precios unitarios para el caso que dichas superficies fueren ampliadas a 50.000, 150.000 y 50 000 metros cuadrados ,respectivamente, siempre que la opción de parte de la Municipalidad fuera resuelta al hacerse la adjudicación de las obras.

La licitación tendrá lugar en la secretaría de la Intendencia, el 14 de noviembre de 1922, a las 9 horas, debiendo las ofertas ser presentadas bajo sobre cerrado y lacrado y acompañadas de un sello municipal de cincuenta pesos.

El Departamento de Obras Públicas de la Municipalidad entregará copia impresa del pliego de condiciones de esta licitación a todo interesado que la solicite.—Rosario, septiembre 15 de 1922.—F. Machado, Secretario.

17|365 v. 14 nov.

La Mutualidad del Magisterio

Llama a licitación por el término de 15 días a contar desde la fecha, para la compra de un terreno, sobre las vías Oeste o Pacifico, no más de una hora de Retiro. Pliego de condiciones en sus oficinas, Paraguay 1452.

17|519 v. octubre 15.

Provincia de Buenos Aires

INTENDENCIA MUNICIPAL DE TORNQUIST

Licitación de la mano de obra para la colocación de las redes para el servicio público y privado de la Usina Eléctrica Municipal de Tornquist.

Llámase a licitación pública para el día 16 de octubre próximo, a horas 15, para la provisión de la mano de obra de la Usina Eléctrica Municipal de Tornquist.

La lista de los trabajos que comprende la licitación, planilla, planos, etc., pueden solicitarse todos los días hábiles en la Intendencia Municipal de Tornquist o en el estudio del ingeniero don Francisco Marseillan, calle O'Higgins No. 56, Bahía Baínca.

Las propuestas deben presentarse en el sellado correspondiente, de acuerdo a ley, cerradas y lacradas, en la Municipalidad y con el epígrafe: "Licitación de la mano de obra para la colocación de las redes para el servicio público y privado de la Usina Eléctrica Municipal de Tornquist. —Tornquist, septiembre 26 de 1922. — Ramón Padín, secretario.

17|418 v. oct. 15

INTENDENCIA MUNICIPAL DE TORNQUIST

Licitación para la provisión de los materiales de las redes pública y privada de la Usina Eléctrica Municipal de Tornquist.

Llámase a licitación pública para el día 16 de octubre próximo, a horas 15, para la provisión de los materiales necesarios a las redes pública y privada de la Usina Municipal de Tornquist y que comprende: cables, aisladores, interruptores, interceptores, pararrayos y medidores.

Las planillas y demás documentos pertinentes, pueden solicitarse todos los días hábiles en la Intendencia Municipal de Tornquist o en el estudio del Ingeniero don Francisco Marseillan, calle O'Higgins 56, Bahía Blanca.

Las propuestas deben presentarse en el sellado correspondiente, de acuerdo a ley, cerradas y lacradas, en la Municipalidad, con el epígrafe: "Licitación para la provisión de los materiales de las redes pública y privada de la Usina Eléctrica Municipal de Tornquist." — Tornquist, septiembre 26 de 1922. — Ramón Padín, secretario.

17|419 v. oct. 15

MUNICIPALIDAD DE PUAN

Llámase a licitación, por el término de treinta días, para la provisión de alumbrado público y privado en los pueblos de Villa Iris y Puán, de acuerdo a la fórmula de contrato y pliego de bases y condiciones que podrá verse en la secretaría de la Intendencia Municipal, todos los días hábiles, de las 9 a las 12 horas.

Las propuestas deberán ser presentadas en sobre cerrado y lacrado con la inscripción: "Alumbrado" hasta el día dos de noviembre del corriente año, fecha en que serán abiertas en el despacho del señor intendente municipal, a las 14 horas, en presencia de los interesados que concurran. — Puán, septiembre 26 de 1922. — El secretario.

17|432 v. oct. 15

INTENDENCIA MUNICIPAL DE TRES ARROYOS (F. C. S.)

Por decreto de la fecha, la Intendencia Municipal llama a licitación por el término de treinta días, para la terminación del Palacio Municipal en la ciudad de Tres Arroyos. Los planos y pliegos de condiciones quedan a la vista de los interesados en el despacho de la Intendencia, o serán remitidos a cualquier destino, previo pago de la suma de veinte pesos m|n. Las propuestas serán recibidas en la misma secretaría hasta las 16 horas del día 18 de octubre próximo, y el día siguiente, a la hora indicada, se procederá a la apertura de las propuestas presentadas, en el despacho público del D. E. y en presencia de los interesados que concurran.—Tres Arroyos, 18 de septiembre de 1922.—El Secretario.

17|377 v. oct. 18

Municipalidad de San Antonio de Areco

LICITACION

Llámase a licitación pública por el término de (30) treinta días para construir (51) cincuenta y una cuadras de adoquinado de granito del llamado "adoquín común especial", de acuerdo con el pliego de condiciones que podrá ser consultado en esta secretaría de 12 a 16 horas.

El acto de la apertura de las propuestas, las que deberán ser presentadas en sobre cerrado y lacrado con la inscripción "Obras de Adoquinado", tendrá lugar el día 20 de octubre próximo a las 15 horas en presencia de los interesados que concurran, las que serán elevadas a la consideración del Honorable Concejo Deliberante. — San Antonio de Areco, septiembre 20 de 1922. — Antonio Pazzaglia, intendente. — J. B. Labrit, secretario.

17|396 v. octu. 20

POR SOLO 14 m$n. REMITIMOS CON FLETE PAGO A CUALQUIER PUNTO DE LA REPUBLICA UNA LAMPARA (No. 5231 B) DE PIE, COMPLETA, LISTA PARA FUNCIONAR.

HAGA SU PEDIDO A LA Cía. ARGENTINA DE ALUMBRADO A ALCOHOL

DEFENSA 420 — Bs. AIRES

Intendencia Municipal de la Capital

Licitación para la provisión de artículos de almacén—

De acuerdo con lo resuelto en el Exp. 50310-D-922, llámase a licitación para la provisión de artículos de almacén, con destino a la Colonia de Vacaciones de Niños Débiles. Tendrá lugar el día 16 del actual a las 14.30 horas. El pliego de condiciones puede consultarse en la Oficina de Licitaciones. — Buenos Aires, octubre 3 de 1922. — El secretario.

17|460 v. oct. 14

Licitación para la provisión de leche, etc.—

De acuerdo con lo resuelto en el Exp. 50304-D-922, llámase a licitación para la provisión de leche, manteca y hielo, con destino a la Colonia de Vacaciones de Niños Débiles. Tendrá lugar el día 13 del actual, a las 14.30 horas. El pliego de condiciones puede consultarse en la Oficina de Licitaciones. — Buenos Aires, octubre 3 de 1922. — El secretario.

17|459 v. octu 14

Licitación para la provisión de forrajes

Llámase a licitación pública verbal para la provisión de 250.000 kilogramos de pasto seco y 100.000 kilogramos de maíz, de acuerdo con el pliego de condiciones que puede ser consultado en la Administración General de Limpieza o en la Oficina de Licitaciones, Avenida de Mayo, 525, primer piso.

Las propuestas serán oídas el lunes 16 del corriente, a las 16 horas, en la Administración General de Limpieza. Santa Fe, 1643, debiendo los interesados efectuar un depósito de 500 pesos moneda nacional a la orden del señor Intendente, en el Banco Municipal de Préstamos.

17|507 v. oct. 14.

Licitación para la provisión de artículos de talabartería

Llámase a licitación pública para el día 20 del corriente, a las 14.30 para la provisión de artículos de talabartería, de acuerdo con el pliego de condiciones que pueden los interesados consultar en la Oficina de Licitaciones, Av. de Mayo 525, primer piso. — Buenos Aires, octubre 11 de 1922. — El secretario.

17|502 v. octb. 20

Licitación para la provisión de chapas

Llámase a licitación pública que tendrá lugar el día 16 del corriente a las 15 1|2 horas, para la provisión de chapas patentes para 1923, de acuerdo con el pliego de condiciones agregado al expediente número 12575-L-922 que se encuentra en la sala de Licitaciones donde puede consultarse. — Buenos Aires, octubre 4 de 1922. — El secretario.

17|474 v. octubre 15.

BANCO HIPOTECARIO NACIONAL

AL PUBLICO

EL BANCO NO TIENE CORREDORES

La tramitación de las solicitudes de préstamos en el Banco, como la de cualquier otro asunto relacionado con sus operaciones, **NO NECESITA LA INTERVENCION DE CORREDORES.**

El Banco ha instalado una oficina destinada especialmente para atender el trámite de los diversos asuntos y suministrar al público los informes que éste requiera, tanto para iniciar sus pedidos como para subsanar los inconvenientes que se le presentaran, **SIN NECESIDAD DE RECURRIR A INTERMEDIARIOS.**

Julio 1922.

BANCO HIPOTECARIO NACIONAL

25 DE MAYO 245 y 263 — BUENOS AIRES

CONDICIONES GENERALES DE LOS REMATES

1o.—Los remates están sujetos a la aprobación del Directorio, y se hacen por cuenta del deudor, con sujeción a la ley No. 10676.

2o.—El comprador podrá continuar con la hipoteca que reconoce la propiedad, abonando la diferencia entre la deuda actual y el precio de compra.

3o.—Todo comprador abonará en efectivo, al firmar el boleto, el 3 o|o de seña y el 1 o|o de comisión.

4o.—Los títulos de propiedad pueden ser revisados en el archivo del Banco antes del remate.

5o.—Por mayores informes, ocurrase a las oficinas del Banco.

CAPITAL

EL LUNES 16 DE OCTUBRE. EN SU LOCAL, a horas 14.30; casa calle San Luis No. 2826, entre las de Boulogne Sur Mer y Ecuador. Mide: 8m05 de frente al N., por 17m32 de fondo al S. Consta de zaguán, sala, dos habitaciones, galería, pequeña pieza y dependencias. — No. Ho. 35235, serie 4a. Base, $ 12.600. Hipoteca, pesos 10.000. Deuda actual, $ 9.734.
LA EPOCA, Inic. 27|9|922.

EL LUNES 16 DE OCTUBRE. EN SU LOCAL, a horas 14.30; casa calle Uspallata No. 3879, entre las de Saujil y Quilmes. Mide: 8m06 por 34m64. Contiene 4 habitaciones y dependencias. — No. Ho. 28161, K. Base, $ 2.500. Hipoteca, $ 2.000. Deuda actual, $ 1.518.
LA EPOCA, Inic. 27|9|922.

EL LUNES 16 DE OCTUBRE. EN SU LOCAL, a horas 14.30; casa calle Ecuador No. 536, entre las de Lavalle y Corrientes. Mide 7m20 de frente al E., por 53m90 de fondo en el costado S. y 53m91 en el del N., o lo poco más o menos que resulte entre muros. Contiene zaguán, sala, 4 habitaciones en altos, dos piezas de servicio y dependencias. — No. Ho. 10114, 6 o|o. Base, $ 25.000. Hipoteca, $ 17.000. Deuda actual, $ 14.404.
LA EPOCA, Inic. 27|9|922.

EL MARTES 17 DE OCTUBRE. EN SU LOCAL, a las 14 y 30 horas. Casa calle Burela No. 2083, entre Mendoza y Juramento. Mide 8m06 de frente al SO., 36m908 en el costado NO., 37m272 en el SE. y 8m04 en el contrafrente, o lo poco más o menos que resulte entre muros. Consta de jardín al frente, pequeña galería, hall, 3 habitaciones, pieza de servicio en altos y dependencias.
Div. No. Ho. 11046, 6 o|o. Base, pesos 7.300. Hipoteca, $ 7.000. Deuda, $ 5.931.
LA EPOCA, Inic. Septiembre 28.

EL MARTES 17 DE OCTUBRE. EN SU LOCAL, a las 14 y 30 horas. Casa Burela número 2075, entre Mendoza y Juramento. Mide 8m06 de frente al SO., 45m036 en el costado NO., 46m210 en el SE. y 8m664 en el contrafrente al NE., o lo poco más o menos que resulte entre muros. Consta de jardín al frente, vestíbulo de vidrio, hall, 3 habitaciones y dependencias.
No. Ho. 11046, 6 o|o. Div. Base, pesos 8.900. Hipoteca, $ 6.000. Deuda, $ 5.083.
LA EPOCA, Inic. Septiembre 28.

EL JUEVES 2 DE NOVIEMBRE. EN SU LOCAL, a horas 14.30; casa calle Guanacache número 3071, entre Zapiola y Conesa. Mide: 10m825 de frente al S.E., por 40m372 de fondo al N.O. Consta de dos habitaciones, pequeña pieza y dependencias.
No. Ho. 1232. 6 o|o. Base: $ 6.000. Hipoteca: $ 5.000. Deuda actual: $ 4.036.
LA EPOCA, Inic.: 11 octubre de 1922.

LA PLATA

CASA EN ADROGUE, PARTIDO DE ALMIRANTE BROWN, ubicada en la calle España entre las de Francia y otra sin nombre; en su local, calle 25 de Mayo Nos. 245|63 (Capital Federal) el día 20 DE OCTUBRE, a horas 14.30, distante 5 cuadras al S. de la estación F. C. S., edificada en terreno de 464 31 m. c., contiene 4 habitaciones y demás dependencias. — No. Ho. 2366|17082, serie 6 o|o. Base, $ 3.800. Hipoteca, $ 3.500. Deuda actual, pesos 3.029:768.
LA EPOCA, Inic. 1|10|922.

CASA-QUINTA EN BURZACO, PARTIDO DE Almirante Brown (Prov. de Bs. Aires) en su local, calle 25 de Mayo Nos. 245|63 (Capital Federal), el día 16 DE OCTUBRE, a horas 14.30, distante unas 8 cuadras al NE. de la estación Burzaco y como a 3 kilómetros de la estación Adrogué, ambas del F. C. S., contiene 8 habitaciones, cochera, caballeriza y demás dependencias; terreno consta de 78.427.35 m. c., linda: al NE., Carlos Lorray; al NO., Antonio Lorray; al SO., con Maza, y al SE. herederos de Unt. — No. Ho. 717|3475, serie 6 o|o. Base, $ 27.000. Hipoteca, $ 30.000. Deuda actual, $ 24.531:110.
LA EPOCA, Inic. 27|9|922.

DOS FRACCIONES DE CAMPO UBICADAS en el Partido de Las Conchas, sección 1a. de Islas, Prov. de Buenos Aires; en su local, calle 25 de Mayo Nos. 245|63, el día 25 DE OCTUBRE, a horas 14.30; a saber: 1a. fracción, con superficie de 13 hs., 17 ás. y 21 cts., lindando: al N. y E. con el arroyo El Banco, al O. Francisco Mengeille, y al S., Francisco Tau. 2a. fracción, superficie 10 hs., 82 ás. y 60 cs., linda: al N., F. Mengeille; al E., Sr. Tau; al S., arroyo El Banco, en medio, con Martín del Rey, y al O., Elena D. de Latessorete e hijos.—No. Ho. 333|13707, serie 6 Base, $ 2.400. Hipoteca, $ 3.000. Deuda, $ 862:551.
LA EPOCA, Inic. 6|10|922.

CASA-QUINTA EN ADROGUE, PARTIDO DE Almirante Brown, Prov. de Bs. Aires, en su local, calle 25 de Mayo Nos. 245|63 (Capital Federal) el día 26 DE OCTUBRE, a horas 14.30, distante a 8 cuadras al SO. de la estación Calzada (F. C. S.), formado su terreno por los lotes 4, 5, 6, 22 y 23, siendo la superficie total de 62.324 m. c., lindando: al NO., calle en medio con P. Amadeo, al E., calle en medio, con los lotes 7, 14, 17 y 25 de la misma quinta, hoy varios; al SE., calle en medio, con la sucesión de F. Galigniana, y al SO., con los lotes 3, 13, 16 y 21, de varios.—No. Ho. 2327|15672, serie 6 o|o. Base, pesos 38.200 Hipoteca, $ 20.000. Deuda actual, $ 17.312:963.
LA EPOCA, Inic. 7|10|922.

PROPIEDAD DESTINADA A STUD, UBICADA EN TEMPERLEY, partido de Lomas de Zamora, calle 25 de Mayo No. 481, con frente también a la de Vicente López s|n. (Prov. de Buenos Aires); en su local, calle 25 de Mayo Nos. 245|63 (Capital Federal), el día 25 DE OCTUBRE, a horas 14.30, el terreno consta de 1.743.60 metros cdos., contiene 1 habitación y 7 boxes.—No. Ho. 1563|31694, serie 5a. Base, $ 6.700 Hipoteca, $ 5.000. Deuda actual, $ 4.898.134.
LA EPOCA, Inic. 7|10|922.

CASA EN LOMAS DE ZAMORA, CALLE COLOMBRES No. 1452 (Prov. de Bs. Aires) en su local, calle 25 de Mayo Nos. 245|63 (Capital Federal), el día 25 DE OCTUBRE, a horas 14.30, edificada en terreno de 1.039.20 m. c., conteniendo 3 habitaciones y demás dependencias.—No. Ho. 1493|31191, serie 5a. Base, $ 2.600 Hipoteca, $ 2.000. Deuda actual, $ 1.911.077.
LA EPOCA, Inic. 6|10|922.

CHACRA EN EL PARTIDO DE MERLO (provincia de Buenos Aires) en su local, calle 25 de Mayo Nos. 245|63 (Capital Federal) el día 30 DE OCTUBRE, a horas 14.30, distante como a 8 cuadras al NE. de la estación Libertad y Talleres (F. C. Midland) y a 7 kilómetros al SE. de Ituzaingó (F. C. O.), designada con el número 4 en un plano especial, compuesta de una superficie de 35 hectáreas, lindando: al N. o NO., Sres. Arana, al NE., herederos de F. Merlo, al SE., con el lote 3, de L. F. Arana, y al SO., V. E. Peralta Alvear.—No. Ho. 1880|10299, serie 6 o|o. Base, $ 26.000. Hipoteca, $ 20.000. Deuda actual, $ 16.946.323.
LA EPOCA, Inic. 11|10|922.

MENDOZA

PROPIEDAD RURAL UBICADA EN EL DEPARTAMENTO Maipú, en su sucursal Mendoza, el día 16 DE OCTUBRE, a horas 14.30, con superficie de 95 hects., conteniendo casas, bodega, galpones, terreno con alfalfa, viña, olivos, nogales, frutales, etc. Tiene derecho definitivo de agua para toda su extensión por el canal Zanjón, hijuela Estrella. Límites: al N., calle pública y en parte con Alejandro von der Heyde; al S., calle pública, frente a Emilio Civit y sucesores Baraquero; al E., Emilio Civit, y al O., calle pública y Alejandro von der Heyde. — No. Ho. 658|24694, serie K. Base, $ 274.500 Hipoteca, pesos 160.000. Deuda actual, $ 115.057.454.
LA EPOCA, Inic. 27|9|922.

PROPIEDAD RURAL UBICADA EN EL DEPARTAMENTO Maipú, en su sucursal Mendoza, el día 16 DE OCTUBRE, a horas 14.30; con superficie de 112 hectáreas, 1.599 m. c., conteniendo edificios, terreno alfalfado, con viña, olivos, frutales, etc. Tiene derecho definitivo de agua para toda su extensión por el canal Zanjón, hijuela Estrella, lindando: al N., calle pública, José Correas, antes callejón de los Hinojos; al S., calle pública Passo, al E., derechos de N. Rosellón y calle Maza, frente a Ugol y Garganti.ni y al O., Emilio Civit. — No. Ho. 659|24695, serie K. Base, $ 202.400, Hipoteca, $ 121.500. Deuda actual, $ 88.131:112.
LA EPOCA, Inic. 27|9|922.

PROPIEDAD RURAL EN EL DEPARTAMENTO Lavalle (Prov. de Mendoza), distrito San Miguel; en su local, calle 25 de Mayo Nos. 245|63 (Capital Federal), el día 24 DE OCTUBRE, a horas 14.30; con superficie de 17.500 hectáreas de terreno inculto, lindando, al N., Baraldua; al S., testamentaria Morán, al E., Banco de la Nación Argentina, y al O., Ibáñez.—No. Ho. 1153|24569, serie 2a. Base, $ 15.000. Hipoteca, $ 15.000. Deuda actual, pesos 11.033.415.
LA EPOCA, Inic. 5|10|922.

TUCUMAN

FINCA UBICADA EN EL LUGAR DENOMINADO "El Sauce", primer distrito del departamento Graneros; en su sucursal Tucumán, el día 15 DE OCTUBRE, a horas 14, con superficie de 2.293 hs. 63 as. y m. c., dentro de los siguientes linderos: al N., arroyo Chileno, al S., con el río Graneros; al E., Juan Pérez, y al O., Albino Pérez. — No. Ho. 41|5595, 6 o|o. División. Lote No. 2. Base, $ 14.000. Hipoteca, $ 14.000. Deuda actual, $ 11.128.278.
LA EPOCA, Inic. 29|9|922.

FINCA DENOMINADA LOMITAS O BAÑADOS, ubicada en el primer distrito del Departamento de Graneros; en su sucursal Tucumán, el día 25 DE OCTUBRE, a horas 14, con superficie de 2.293 hs. 63 as. y 61 cs., lindando, al N., arroyo Yaramayo, al S., Vicente Fernández y compartes; al E., terrenos de E. Jerez, y al O., Juárez y Gramajo.—No. Ho. 207|33129, serie L. Base, $ 21.200 Hipoteca, $ 15.000. Deuda actual, $ 11.946.777.
LA EPOCA, Inic. 6|10|922.

FINCA DENOMINADA "EL CARMEN" UBICADA en el 2o. distrito del Departamento de Leales (Prov. de Tucumán), en su local, calle 25 de Mayo Nos. 245|63 (Capital Federal) el día 26 DE OCTUBRE, a horas 14.30; con superficie de 3.749 hectáreas. Dista 20, 31 y 30 kilómetros, más o menos, de las estaciones Las Lechuzas y Monteagudo (F. C. C. C.) y Santa Rosa de Leales (F. C. C. N.), respectivamente. Límites: al N. E. Aguirre, después E. Vázquez, hoy E. E. Padilla; al S., Britos, Decimas y Las Barrancas; al E., Las Barrancas y sucesores de Octavio Lobo, y al O., Heredia, V. Ruiz y compartes. — No. Ho. 156|19960, serie 1a. Base, $ 62.800. Hipoteca, $ 42.000. Deuda actual, 37.052:969 pesos.
LA EPOCA, Inic. 7|10|922.

ROSARIO

CASA EN LA CIUDAD DE ROSARIO, UBICADA en la calle Córdoba No. 1041, en su sucursal Rosario, el día 31 DE OCTUBRE, a horas 14, edificada en terreno que mide 12.83 mts. de frente al N., por 18.92 mts. de fondo al S. Tiene en el fondo un martillo de 20.20 mt. paralelo a la calle Córdoba, por 9.50 mts. de fondo. — No. Ho. 480|19118, serie 6 o|o. Base, $ 57.000. Hipoteca, $ 50.000 Deuda actual, pesos 45.720:783.
LA EPOCA, Inic. 12|10|922.

SANTIAGO

FRACCION DE CAMPO UBICADA EN EL Departamento 28 de Marzo, parte del lote señalada con el No. 7, letra A, en su local, calle 25 de Mayo Nos. 245|63 (Capital Federal), el día 19 DE OCTUBRE, a horas 14.30; con superficie de 1.500 hectáreas, 77 áreas; lindando: al N., fracción letra B, de Antonio Costa; al SO., vía del F. C. C. N., en medio con Enrique Palacio; al E., José del Anglio, y al O., lote 5, de E. Palacio.—No. Ho. 105|17887, serie 6 o|o. Base, $ 31.350. Hipoteca, $ 32.000. Deuda actual, $ 27.703:740.
LA EPOCA, Inic. 30|9|922.

CAMPO DENOMINADO "QUINZA CRUZ" O "República", ubicado en el Departamento Gral. Belgrano; en su local, calle 25 de Mayo Nos. 245|63 (Capital Federal), el día 25 DE OCTUBRE, a horas 14.30; próximo a las estaciones Pinto y Malbrán (F. C. C. A.), con superficie de 11.449 hs., 34 ás., lindando: al N., G. Taboada o R. J. Chaves; al S., sucesión de San Miguel; al E., con el Fisco, Malbrán y Casares, y al O., con el río Salado. — No. Ho. 64|11615, serie 6 o|o. Base, $ 100.800. Hipoteca, $ 100.000. Deuda actual, $ 84.731:610.
LA EPOCA, Inic. 6|10|922.

EN SU SUCURSAL SANTIAGO, EL DIA 23 DE OCTUBRE, a horas 9, casa en la ciudad de Sgo. del Estero, ubicada en la calle Pedro León Gallo s|n. y Avenida Moreno Nos. 703 al 729; compuesto el terreno de 50 metros de frente a la calle Gallo, por 60 mts. de fondo sobre la Avda. Moreno, lindando: al N., calle P. L. Gallo; al S. y O., con Nicanor Salvatierra, y al E., Avenida Moreno. — No. Ho. 293|29645, serie 4a. Base, $ 16.600. Hipoteca, pesos 14.000 Deuda actual, $ 13.286:863.
LA EPOCA, Inic. 4|10|922.

TRES LOTES DE CAMPO PARTE DEL ESTABLECIMIENTO denominado "El 34" o "La Viuda", ubicados en el departamento Aguirre (antes 23 de Marzo) Prov. de Sgo. del Estero, en su local, calle 25 de Mayo Nos. 245|63 (Capital Federal), el día 24 DE OCTUBRE (Capital Federal), el día estaciones Argentina y Malbrán (F. C. C. A.) e Inca y Tostado (F. C. C. N. A.), a saber:

Lote No. 2, superficie 1.616 hectáreas, 7.145 m. c., lindando: al N., con el río Salado; al S., con el lote No. 4; al E., lote No. 3, y al O., con el lote No. 1, todos de la división. Base, $ 47.800. Hipoteca, $ 26.300. Deuda actual, 23.438.350 pesos.

Lote No. 4, superficie 1.834 hectáreas, 7.162 m. c., lindando, al N., lote No. 2; al S., "San Miguel", de Jaime Vieyra; al E., lote No. 5, y al O., con el lote No. 3. Base, $ 76.400. Hipoteca, $ 42.300. Deuda actual, $ 37 697:423.

Lote No. 5, superficie 2.483 hectáreas, 7.573 m. c., lindando al N., con el río Salado, al S., "San Miguel", de J. Vieyra; al E., Banco Nacional en liquidación, y al O., con los lotes 4 y 2. Base, $ 22.600.—Hipoteca, $ 12.200. Deuda actual, pesos 10 872:545.—No. Ho. 145|21600, serie 1a., División.
LA EPOCA, Inic. 5|10|922.

CAMPO UBICADO EN EL DEPARTAMENTO 28 de Marzo (hoy Gral. Belgrano), Prov. de Santiago del Estero; en su local, calle 25 de Mayo Nos. 245|63 (Capital Federal), el día 26 DE OCTUBRE, a horas 14.30; Suerte 73, 76 y mitad Norte de la 74, con superficie de 15.805 hectáreas, 83 áreas y 22 centiáreas, lindando: al N., Ataliva Roca y E. Mackinlay; al S., Malbrán y José Duncan Rossi; al E., Colonia Alpina, mitad sud de la suerte 74 y 75, y al O., Julián Martínez. — No. Ho. 24|4035, serie 6 o|o. Base, $ 38.300. Hipoteca, pesos 35.600 Deuda actual, $ 28.612:629.
LA EPOCA, Inic. 7|10|922.

SAN LUIS

CAMPO UBICADO EN EL DEPARTAMENTO Gral. Pedernera, partido de Mercedes (provincia de San Luis), en su local, calle 25 de Mayo No. 245 (Capital Federal), el día 19 DE OCTUBRE, a horas 14.30; con superficie, según títulos, de 32.459 hects., 02 áreas y 92 cas., y según plano existente en la sucursal San Luis, de 32.503 hs., 61 ás. y 49 cas., por lo que se entiende que la superficie es con lo más o menos que resulte dentro de los siguientes linderos: al NE., herederos de Antonio Cambaceres, al SO., José A. Mallo (antes Rosario Domínguez); al SE., herederos de Wenceslao Pacheco, y al NO., Juan Labordé.—N. Ho. 145|27396, serie K. Base, pesos 189.400, Hipoteca, $ 170.000. Deuda actual, $ 129.072.264.
LA EPOCA, Inic. 30,9|922.

CORDOBA

FRACCION DE CAMPO QUE FORMA PARTE del establecimiento "El Chalet", antes estancia de Jesús María, ubicada en las pedanías Cañas y Sinsacate, Departamento Colón y Totoral (Prov. de Córdoba), en su local, calle 25 de Mayo Nos. 245|63 (Capital Federal), el día 19 DE OCTUBRE, a horas 14.30, con superficie de 3.134 hectáreas, 7.743 m. c., lindando: al N., herederos de José María Juárez, de Prado, de Baldomero Llerena y de Nemesio González; a. E., derechos de Celis, J. Correa y Eudoro Pizarro, al S., Juan Peña, E. Pizarro y Vicente Agüero, y al O., herederos de Juárez, González, con Baldomero Llerena y resto del mismo establecimiento "El Chalet".—No. Ho 1242|33060, serie 7a. Base $ 175.000, Hipoteca, $ 150.000. Deuda actual, $ 146.018.145.
LA EPOCA, Inic. 30,9|922.

FRACCION DE CAMPO UBICADA EN LA Pedanía Pichanas, Departamento Cruz del Eje (Prov. de Córdoba), en su local, calle 25 de Mayo Nos. 245|63 (Capital Federal) el día 19 DE OCTUBRE, a horas 14.30; designada como lote No. 3 del plano de división, con superficie de 3.493 hectáreas, 6.431 m. c., lindando: al E., con "El Cachichuyo"; al O., en parte con el lote número 2 de la división y en otra con Torres, al S., con Farías, Paredes y Torres, y al N., con los lotes 1 y 2 de la referida división y con Paredes. Esta venta se efectúa en las condiciones en que se encuentre el inmueble.—No. Ho. 544|21203, serie 1a. Div. Base, $ 54.500. Hipoteca, pesos 31.100. Deuda actual, $ 27.459:036.
LA EPOCA, Inic. 30,9,922.

CAMPO UBICADO EN EL DEPARTAMENTO Ischilín, pedanía Quilino, Prov. de Córdoba, en su local, calle 25 de Mayo Nos. 245|63 (Capital Federal), el día 25 DE OCTUBRE, a horas 14.30; con superficie de 12.010 hectáreas, 2.311 m. c., cuyos límites actuales son: al N., camino a Candelaria; al E., terrenos pretendidos por el Dr. Pérez del Viso; al S., con propiedades de Antonio Avila y compartes, camino a "Agua Redonda" de por medio, terrenos de la Villa y estación San José (F. C. C. C.), con sucesión de Braulio Robledo y Agustina Ahumada y la fracción de propiedad de Marcial Castells, y al O., Las Salinas Grandes y Sr. Castells. — No. Ho. 514|26516, serie 1a. Base, $ 279.000. Hipoteca, $ 158.700. Deuda actual, 140.120.446 pesos.
LA EPOCA, Inic. 6|10,922.

FRACCION DE CAMPO EN LA PEDANIA Pichanas, departamento Cruz del Eje, provincia de Córdoba, en su local, calle 25 de Mayo Nos. 245|63 (Capital Federal), el día 30 DE OCTUBRE, a horas 14.30; designada como lote No. 1 en el plano de división, con superficie de 492 hectáreas, 0201 m. c., lindando: al O. y N., con el lote No. 2, al S., con el No. 3; al E., con Villada y lote 2 todos del referido plano. — No. Ho. 544|21203, serie 1a., División. Base, $ 5.000. Hipoteca, $ 4.400. Deuda actual, $ 3.554|552.
LA EPOCA, Inic. 11|10,922.

BAHIA BLANCA

CAMPO UBICADO EN EL PARTIDO DE Bahía Blanca (Prov. de Buenos Aires) en su local, calle 25 de Mayo Nos. 245|63 (Capital Federal), el día 23 DE OCTUBRE, a horas 14.30, distante 6 leguas al sud de la estación San Román (F. C. S.), con superficie de 3.824 hectáreas, 0223 m. c., lindando: al NO., José María Blanco; al SE., José María Bustos, de por medio con campo de la Sociedad Estancias Cecilio López Limitada; al NE., arroyo Sauce Grande, y al SO., Océano Atlántico. — No. Ho. 524|29065, serie 4a. Base, $ 194.200. Hipoteca, $ 150.000. Deuda actual, pesos 142.550:671.
LA EPOCA, Inic. 4|10|922.

FRACCION DE CAMPO EN EL PARTIDO de Villarino, en su sucursal Bahía Blanca, el día 25 DE OCTUBRE, a horas 14; forma parte del lote 87, de la sección 4, señalada con el No. 9 en el plano de subdivisión, con superficie de 99 hs., 20 as., y linda: al NE., lote No. 7; al NO., Hipólito Bordenave; al SO., Viuda de Bordeu, o sea parte del lote 86, y al SE., camino en medio con el lote No. 10.—No. Ho. 1279|35632, serie 2a. Base, $ 7.000. Hipoteca, $ 6.500. Deuda actual, 5.053.747 pesos.
LA EPOCA, Inic. 6|10|922.

FRACCION DE CAMPO EN EL PARTIDO de Villarino; en su sucursal Bahía Blanca, el día 25 DE OCTUBRE, a horas 14; forma parte del lote 87, de la sección 4, señalada con el No. 10 en el plano de subdivisión, con superficie de 99 hs., 20 as., y linda, al NE., lote No. 8, al NO., camino en medio, con el lote 9, al SO., viuda de Bordeu, o sea parte del lote 86, y al SE., sucesión de Emilio García, antes Benigno Ball. — No. Ho. 1280|35633, serie 2a. Base, $ 7.150. Hipoteca, $ 6.600. Deuda actual, $ 6.177.313.
LA EPOCA, Inic. 6|10|922.

TERRITORIOS NACIONALES

EL MIERCOLES 18 DE OCTUBRE, A HORAS 14.30, en su local, calle 25 de Mayo No. 245|63 (Capital Federal), fracción de campo en el territorio nacional de La Pampa, sección XXV, fracción B., parte del lote 6, con superficie de 2.500 hectáreas; designada en el plano especial con la letra B, lindando: al N. y O., con los lotes A y D; al E., con parte del lote 8, y al S., con parte del lote 12. Base, pesos 6.000. Hipoteca, $ 6.000. Deuda actual, $ 4.906.222. — No. Ho. 26|3541, 6 o|o.
LA EPOCA, Inic. 29|9|922.

TEATROS Y CINEMATOGRAFOS
= ESPECTACULOS DEL DOMINGO =

COLON
Empresa: MOCCHI-DA ROSA

HOY 14 de Octubre
A LAS 21 y 15
Función de gala en honor de las Embajadas extraordinarias que concurrieron a la trasmisión del mando presidencial.

AIDA
de VERDI
Pleta Miguel - Galli Gabriela - Gilly Dihn - Mansuoto Gaudio - Ofelia Nieto - Mastro director: Gabriel Santini
Lunes 16, a las 20.45, función extraordinaria popular: **AIDA** de Verdi, Platea con con entrada $ 10.—

CERVANTES
CORDOBA 1199 — U. T. 224, Juncal

COMPAÑIA DRAMATICA
DARIO NICCODEMI

Tarde, a las 15
L'ALBA, IL GIORNO, LA NOTTE
Noche, a las 21
La vena d'oro

ODEON
ESMERALDA 367 - U. T. 2313, Avenida

Gran Compañía Española
Rosario Pino
DEBUT
Segunda Quincena de Octubre

OPERA
CORRIENTES 860 — U. T. 1170 Rivad.

R. CASAUX
Tarde, a las 15 y noche a las 21
GRAN EXITO DE RISA
El noy Pepet
Comedia en 3 actos de Ricardo Hicken
Pepet Casal y Mas . . . . . CASAUX
En los intervalos: GRAN CONFITERIA DE LUJO EN EL FOYER DEL TEATRO - Orquesta norteamericana
Ascensor gratis

APOLO
CORRIENTES 1388 — U. T. 938, Lib.

CESAR RATTI
Matinée a las 15
Función completa, platea $ 2.50
A las 9 en el Convento
El café del marsellés
A París, muchachos
VERMOUTH a las 18.10
A París, muchachos
NOCHE a las 21
A París, muchachos
El café del marsellés
A París, muchachos

POLITEAMA
CORRIENTES Y PARANA-U. T. 6814, L.

GRAN COMPAÑIA NACIONAL DE SAINETES Y REVISTAS..
VITTONE - POMAR
Matinée a las 14.30
El alma del Tango
Otra cosa es con guitarra
Los templos de Talía
Vermouth a las 18
Otra cosa es con guitarra
Noche a las 21
Los Templos de Talía
Otra cosa es con guitarra
Los Templos de Talía

PORTEÑO
CORRIENTES 846 — U. T. 2920. Rivad.
Empresa: ALVAREZ y GONZALEZ

Gran Compañía Nacional de sainetes y revistas
"LA PORTEÑA"
Matinée para familias a las 14.45
LA VIBORA DE LA CRUZ
ARACA QUE PERRA VIDA
QUE HACES DE NOCHE...
Sección vermouth, a las 18
ARACA QUE PERRA VIDA
NOCHE
A las 21
LA VIBORA DE LA CRUZ
A las 22
QUE HACES DE NOCHE...
A las 23
ARACA QUE PERRA VIDA
Completa $ 2,— Por sección $ 1.-

LICEO
RIVADAVIA Y PARANA — U. T. 1611, I.
COMPAÑIA NACIONAL

ORFILIA RICO
EL CONJUNTO MAS COMPLETO DE COMEDIA
Matineé a las 15
Santa Ludovica
Vermouth a las 17.30
Mamá Clara
Noche a las 21
Una novela vulgar
EXITO CRECIENTE
Santa Ludovica

ROYAL
CORRIENTES 835 — U. T. 863, Rivad.

Gran compañía cómico-lírica nacional de operetas, revistas y pochades
Matinée, a las 15:
Divierteme a Paulina
Paraíso artificial
Milonguita se conchaba
Sección vermouth, a las 18
ROYAL REVISTA
Noche, a las 21
Royal revista
Buenos Aires alegre
(guía para hombres solos)
Royal revista
Exitos de Molly Bell, Las Ballesteros, Suzy Regine, Georgette Waltas, Las 6 nuevas Royal Girls y toda la compañía

COMEDIA
C. PELLEGRINI 248 — U. T. 3727, Riv.
Empresa: REY y Cía.

TARDE A LAS 15
Una noche en el Paraíso
Sanatorio del amor
Especial, a las 17:
LAS CORSARIAS
Sección vermouth, a las 18:
Sanatorio del amor
NOCHE a las 20.45
Sanatorio del Amor
Una noche en el Paraíso
Sanatorio del amor

COMPAÑIA DE SEGUROS
La Unión Mercantil
FUNDADA EN 1901
INCENDIO - AUTOMOVILES

Oficinas: Rivadavia 540
EDIFICIO PROPIO

CAPITAL INTEGRADO RESERVAS y GARANTIAS $ m|n.
2.218.226

SINIESTROS PAGADOS $ m|n
3.548.035

Incendio
SE ASEGURAN: EDIFICIOS, NEGOCIOS, MOBILIARIOS, etc.
A PREMIOS ESPECIALMENTE REDUCIDOS

Automóviles
SE ASEGURAN AUTOMOVILES PARTICULARES Y COMERCIALES, CONTRA TODO RIESGO

AL CONTRATAR UN SEGURO PARA SU COCHE, SIEMPRE LE CONVENDRA HACERLO CON:

"LA UNION MERCANTIL"
U. T. 1115, Avenida Coop. 3913, Central

¡GRAN EXITO!

ofrece la exhibición de

"EL TRIUNFO DEL IDOLO"

NUESTRO GRAN CAMPEON

Luis Angel Firpo

EN SU BRILLANTE TRIUNFO SOBRE EL CAMPEON AUSTRALIANO

JIM TRACEY

La concurrencia que presenció el match y las acciones de los boxeadores, reflejadas en sus más ínfimos detalles. Los golpes que producen el k. o. vistos a través de una espléndida fotografía.

HOY SE EXHIBE EN LOS SIGUIENTES CINES:

GRAND SPLENDID
PALACE THEATRE
CAPITOL THEATRE
TEATRO PARIS DE LA PLATA

Distribuidores Exclusivos para Sud América
CIRCUITO CINEMATOGRAFICO ARGENTINO
Tucumán 1353 Buenos Aires

PALACE THEATRE
CORRIENTES 757 — U. T. 5232, Av.

EL CINEMATOGRAFO DE MODA
Dirección: MAX GLOCKSMANN
DOMINGO TARDE Y NOCHE
A las 14 y 14.20:
SECCIONES DE ESTRENOS COMICOS
A las 15.20 y 21.20:
"El corazón de una niña"
por Alle Nazimova. Programa Rex
A las 16.20:
"No culpable"
por Silvia Breamer. Programa Arte
A las 17.20 y 22.10:
TRANSMISION DEL MANDO PRESIDENCIAL
"El viajante"
Paramount, por Tripitas
A las 18.20:
"Evidencia"
por Elaine Hammerstein
A las 23: El extraordinario film programa Extra Arte:
"Ranita"
por el pequeño gran actor JACKIE COOGAN
EL LUNES GRAN MATINEE DE MODA

GRAND SPLENDID
SANTA FE 1860 — U. T. 808 (Juncal)

La sala más aristocrática y confortable de Sud América
MAÑANA DOMINGO
A las 14, dos secciones comiquísimas, con vistas de Carlitos:
EL REGALO TURCO. SIN NIÑOS
A las 15.10:
EL SOBRINO DEL TIO
por Viola Dana
A las 16, a las 20 y a las 21, estreno Metro Clasic. Programa Rex:
EL CORAZON DE UNA NIÑA
por Alle Nazimova
A las 17, a las 20 y a las 22, estreno Paramount:
EL VIAJANTE
por Tripita y la actriz Betty Rosa Clark
A las 18 y 30 y a las 23, estreno Selznick:
EVIDENCIA
la obra más bella de Elaine Hammerstein
A la noche brillante reunión social, con entreactos clásicos por la orquesta. Nuevos tangos y fox-trot

ARGENTINO
Bmé MITRE 1416 — U. T. 1783, Lib.

COMPAÑIA ARGENTINA
FLORENCIO PARRAVICINI
Tarde a las 15 — Noche a las 21
GRAN EXITO DE HILARIDAD
NIDO DE AMOR
URUTAU
Bailes modernos por la pareja GABBY — HERRERA

SMART PALACE
CORRIENTES 1283 — U. T. 4132, Lib.

GRAN COMPAÑIA ARGENTINA DE DRAMAS Y COMEDIAS
PAGANO - DUCASSE
Matinée, a las 15:
El puñal de los troveros
Platea $ 2.—
Vermouth a las 17.15
La propia obra
Platea $ 1.50
Noche a las 21
Almas que luchan
Platea $ 2.50

SAN MARTIN
TOTALMENTE REFORMADO
Esmeralda 259 — U. T. 1520 (Avda.)

Arata - Simari - Franco
Matinée a las 15
EN LA PUERTA DE UN BOLICHE
¡VOILA, LA CITY AL GALOPE!
ALLA EN LA NOCHE CALLADA...
Vermouth, a las 18
ALLA EN LA NOCHE CALLADA...
Noche, a las 21
1a. sección:
¡Voilá la City al galope!
2a. sección:
En la puerta de un boliche
3a. sección:
Allá en la noche callada...

BUENOS AIRES
CANGALLO 1067 — U. T. 3077, Riv.

RIVERA—DE ROSAS
MATINEE, a las 14.45
ACIDALIA
VERMOUTH, a las 18
ACIDALIA
NOCHE, a las 21
BRUJO
(DOBLE) No apta para señorita.
ACIDALIA

P. JAPONES
L. N. ALEM y CALLAO-U. T. 2170, Juncal

FUNCION
Domingos y feriados de tarde y noche
MAÑANA DOMINGO
Romerías Españolas
BAILES REGIONALES, BANDAS, GAITAS, etc.
LA MURALLA DE LA MUERTE
Las sirenas del mar y otras novedades
TEATRO ROMANO
con un atrayente programa
Entrada general . . $ 1.00
Niños . . . . . „ 0.50
Con teatro y una atracción

VICTORIA
VICTORIA y SAN JOSE - U. T. 5510 Riv

GRAN COMPAÑIA ESPAÑOLA DE DRAMAS Y COMEDIAS
CONCEPCION OLONA
Matinée a las 15
LA DOLORES
Vermouth a las 17.30
CRISTOBALON
Noche a las 21.15
Receta conyugal
CRISTOBALON

MARCONI
RIVADAVIA 2330 U. T. 2056 (Mitre)

COMPAÑIA NACIONAL
BLANCA PODESTA
MATINEE, a las 15
LA SOMBRA
VERMOUTH, a las 17 y 30
UN HOMBRE
pieza en 3 actos de F. Collazo
NOCHE, a las 21
La Mujer del Dentista
LA SOMBRA

MAYO
Av. de MAYO 1099 - U. T. 2252, Riv

Gran Compañía Cómico Lírica Española de Zarzuelas Operetas y Revistas
GARCIA BURRUECO
MATINEE
Primera sección, a las 15
La Verbena de la paloma
BOHEMIOS
El Tambor de Granaderos
Vermouth, a las 18
El último chulo
NOCHE
ALMA DE DIOS
El Tambor de Granaderos
El último chulo

El mayor éxito de la cinematografía nacional

PATAGONIA

Cinematografía Argentina F. VALLE

CASINO
MAIPU 326 — U. T. 3500 Avenida

Mañana domingo, a las 15
Gran matinée para familias
GRANDIOSO EXITO
DE ROCROY Y Cía.
Grandioso espectáculo de ilusionismo
ROWLAND
Malabaristas cómicos
BLUM BROTEHRS
Acróbatas equilibristas
PERROS EQUILIBRISTAS
presentados por el profesor Ecificio
LES LOOPINGS
Barristas cómicos
LES VIEVIARIS
Equilibristas
GUGLIELMI
Ventrilocuo
TACU
El pierrot misterioso
y toda la nueva compañía

REAL CINE
425 ESMERALDA U. T. 5700 Av.
Selecta orquesta dirigida por el eximio violinista DON LEON FONTOVA
PELICULAS EXTRAORDINARIAS DE LAS MEJORES MARCAS
DOMINGO 15 DE OCTUBRE
Estreno. La deliciosa comedia dramática Vitagraph:
ALIAS ROBERTO KENNEDY
por la eximia actriz Dixie Lamont
Estreno. La graciosa comedia Rialto:
UNA SEMANA BARBARA
magistral interpretación de la eximia actriz Bebé Daniels
Estreno. La hilarante farsa Vitagraph AG.
AGAFITO EMPERADOR
por el inimitable bufo Larry Semon
Estreno. El divertido juguete cómico Century Comedies:
ROMEOS ROMANOS
por el popular actor cómico Lee Moran
La preciosa comedia Arcraft:
A TODA MAQUINA
por el celebrado actor Wallace Reid
El hermoso drama Realstar
EN LAS REDES DE LA ASTUCIA
por el conocido actor Ernest Ryker

CRYSTAL PALACE
CORRIENTES 1550 — U. T. 6533 Lib.

El CRYSTAL es el cine exclusivo de las familias. Todos los domingos se reparten juguetes a los niños. De 14 a las 15.30 secciones cómicas. Gran orquesta clásica. La sala más ventilada e higiénica de la Capital. Todos los días tres estrenos
MAÑANA DOMINGO
Cleto y Mariano en:
CUATRO DEL MISMO PALO
SISEBUTO MECANICO. PATHE JOURNAL
FILM REVISTA N.o 147
Smith Pollard en:
SIN NIÑOS
Dorothy Dalton en:
CULPABLE DE AMOR
Charles Ray en:
TUMBA CABEZA
Francisca Bertini en:
POR ENCIMA DE LA LEY
Wanda Hawley, en:
LA NOVELA DE UNA ESTRELLA
MARTES 17: El minuto de locura
MIERCOLES 18: Renita.